

제 2026-7호

# 이 장 회 보

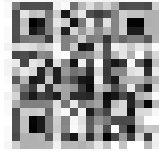

2026. 4. 10.(금)

- 회보는 공문서로서의 효력을 가지며 많은 주민이 볼 수 있도록 마을회관에 비치하여 주시고 마을 방송 등을 활용 홍보하여 주시기 바랍니다.
- 회보는 1년 이상 보관하여야 합니다.
- 정읍시 홈페이지(www.jeongeup.go.kr)에서 ‘이장회보’ 열람방법  
네이버 ‘정읍시청’ 조회 및 선택 → 목록 ‘읍면동’ 선택  
→ ‘용동면’ 선택 → 공지사항

-----

● 다음 이장 회의는 2026. 4. 24.(금) 개최될 예정입니다.

## 제59회 동학 농민혁명 기념제

2026. 5. 9(토) ~ 11(일)

동학농민혁명기념공원 일원

(전북특별자치도 정읍시 덕천면 동학로 742)

### 축하공연



손태진



조재즈



먼데이키즈

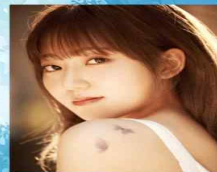

경서

주최  정읍시

주관

 사) 동학농민혁명기념제승사업회



# 용 동 면



# 목 차

## 【 총 무 팀 】

1. 2026년 다자녀(셋째아) 고등학생 학자금 신청 안내 .....	1
2. 2026년 안전취약계층 전기재해 예방 사업 신청 안내 .....	1
3. 2026년 어린이 안전히어로즈 신규모집 안내 .....	2
4. (특정)빈집 행정지도 공시송달 공고 .....	2
5. 생활폐기물 배출방법 안내 .....	3
6. 올바른 폐가전제품 분리배출 방법 안내 .....	3
7. 정읍시 수성1구 영구임대주택 예비입주자 모집 안내 .....	4
8. 제59회 동학농민혁명 기념제 및 제132주년 동학농민혁명 기념식 안내..	4
9. 임산물체험단지 차향문화관 체험프로그램 홍보 .....	4
10. 2026년 출산가정 행복사진 지원사업 안내 .....	5
11. 2026년 상반기 청년·신혼부부 보금자리 이자 지원사업 안내 .....	5
12. 2026년 3자녀 이상 가구 패밀리카 지원사업 안내 .....	5
13. 정읍시 주민참여예산 시민 제안사업 안내 .....	6

## 【 맞춤형복지팀 】

1. 소상공인 경영안정 바우처 사업 홍보 안내 .....	7
2. 2027년 신재생에너지 융복합지원사업 수요조사 안내 .....	7
3. 정읍시 주민돌봄지원센터 홍보 안내 .....	8
4. 의료·요양 통합돌봄사업 신청 홍보 안내 .....	8
5. 2026년 온(溫)누리 열효율 개선사업 경로당 신청 안내 .....	9
6. 아동학대 예방 홍보 .....	9

## 【 산 업 팀 】

1. 2026년 봄철 산불조심 기간 설정 및 대책본부 운영 안내 .....	10
2. 2026년 임업직불사업 알림 .....	10
3. 마을세무사 제도 안내 .....	10
4. 정읍시 소나무류 반출금지지역 추가지정 공고 .....	11
5. 2026년 들녘 친환경 화장실 설치지원 안내 .....	11
6. 2026년 깨끗한 축산농장 조성계획 안내 .....	11
7. 2026년 기본형 공익직불금 등록신청 안내 .....	12
8. 2026년 전략작물 직불금(동·하계) 등록신청 안내 .....	12
9. 농작물 재해보험 가입기간 및 사업지역 알림 .....	13
10. 2026년 주택 및 농지정보 구축사업 안내 .....	13
11. 2026년 고추 비가림 재배시설 지원사업 추가 신청 안내 .....	13
12. 2026년 논타작물 생산장려금 지원사업 신청 안내 .....	14
13. 2026년 저탄소 농산물 인증 지원사업 추가 신청 안내 .....	14
14. 2026년 농산물 가격 안정 지원사업 신청 안내(고추, 생강, 감자) ....	15
15. 2026년 벼 신품종 달하미 재배기술 교육 안내 .....	15

## 【 생활민원팀 】

1. 2026년 전북특별자치도 사회조사 실시안내 .....	16
2. 우수작 초청공연 홍보 협조(뮤지컬_시지프스) .....	16
3. 2026년 정읍시립박물관 석지 채용신 연속 테마전 홍보 .....	16
4. 2026년 청년월세 지원사업 신청 접수 홍보 .....	17
5. 2025년 기준 경제총조사 조사요원 모집 홍보 .....	17
6. 정읍시 4월 구직등록 안내 홍보 .....	18

## 【 농업인상담소 】

1. 2026년 5월 농식품인력개발원 교육 신청 .....	19
2. 2026년 우수후계농업경영인 육성사업 신청 .....	19
3. 2026년 스마트팜 현장실습형 교육생(전문과정) 모집 접수 .....	19
4. 벼농사 관리 .....	20
5. 월동작물 관리(맥류, 마늘, 양파) .....	21
6. 밭작물 관리 .....	21
7. 여성농업인 농기계 챌린지 참가자 모집 .....	22
8. 동부권(옹동, 칠보, 산외) 벼 특수미 작목반 교육 .....	22

# 총 무 팀

## 1. 2026년도 다자녀(셋째아) 고등학생 학자금 신청 안내

(최새리 ☎ 539-7523)

- 신청기간 : 2026. 4. 6.(월) ~ 4. 30.(목)
- 신청자격 : 신청일 현재 정읍시에 부 또는 모가 1년 이상 계속하여 정읍시에 거주하고 있는 다자녀가정 **셋째아 고등학생**이 있는 세대  
※ 수업료와 그 밖에 납부금을 해당 학교장이 정하도록 한 사립학교(상산고, 전주예고 등)에 다니는 다자녀 학생에 한함
- 지원내용 : 고등학교 재학생의 수업료  
※ 타 학자금 수혜자 제외(부, 모 직장 학자금지원 재취자금(농어민 이통장 새마을지도자), 교육청 교육비 지원자 등)
- 신청시기 : 3회 【6월(1~2분기), 10월(3분기), 12월(4분기)】
- 신청방법 : 학부모 계좌로 입금
- 접수처 : 부 또는 모의 주소지 관할 읍·면·동사무소
- 접수방법 : 서류 구비 후 직접 방문 접수
- 구비서류
  - 학자금 지원신청서 1부(서식1)
  - 건강보험 자격득실 확인서 (부모 모두) 각 1부.
  - 주민등록 등본(주소지 확인) 1부.
  - 가족관계등록부(셋째아 확인) 1부.
  - 교육비 지원여부 확인서(건강보험 직장가입자인 경우) 각 1부(서식2)  
※ 첨부된 양식으로 부·모 직장에서 확인 받아야 함.
  - 개인정보제공동의 및 활용승낙서(부, 모, 학생) 1부(서식3)
  - 통장(부 또는 모) 사본 1부.
- 문 의 : 정읍시청 인재양성과(☎063-539-5575)
- 붙임 1 : 학자금 지원사업 신청서류 3부. 【23쪽】

## 2. 2026년 안전취약계층 전기재해 예방 사업 신청 안내

(최새리 ☎ 539-7523)

- 신청기간 : ~ 2026. 4. 24.(목)까지
- 신청대상 : 노인, 장애인, 한부모가족, 소년·소녀 가장, 수급자 등  
※ 1인 가구, 사업대상 중복(노인, 장애인 등)세대, 주택 건축연도가 오래된 노후주택 우선 선정
- 지원내용 : 차단기·접지 등 종합 전기안전진단 및 세대별 인입선 교체

### 3. 2026년 어린이 안전히어로즈 신규모집 안내

(최새리 ☎ 539-7523)

- 기 간 : 2026. 4. 1. ~ 4. 30. ※ 모집인원 초과 시 조기 종료 예정
- 대 상 : 초등학교 4~6학년 어린이 중, 안전에 관심이 많고 안전교육 및 체험훈련 등에 적극 참여할 수 있는 어린이  
(어린이 안전신문고 회원가입 및 보호자 동의 필요)
- 활동기간 : 어린이 안전히어로즈 위촉 시 ~ 초등학교 졸업 시까지
- 내 용 : 학교 주변 위험요소 발굴 및 안전신고 활동 수행
- 인센티브 : 안전신고 수용 건에 대한 봉사활동 시간 인정
- 제출서류 : 가입신청서, 개인정보 수집·이용 동의서
- 신청방법 : 온라인 또는 오프라인으로 가입신청서 제출
  - (온 라 인) 카카오톡에서 ‘어린이 안전히어로즈 모여라! (행안부)’ 채널 검색 후 안내에 따라 가입신청서 제출
  - (오프라인) 신청서류를 출력 후 작성하여 우편 또는 FAX로 제출
- \* 우편 보내는 곳 : (우) 30112 세종특별자치시 도움6로 42, 정부세종청사 중앙동 207호, 안전문화교육과(어린이 안전히어로즈 담당자 앞) / FAX : 044-205-8936

### 4. (특정)빈집 행정지도 공시송달 공고

(최새리 ☎ 539-7523)

- 공고건명 : (특정)빈집에 대한 행정지도 공시송달
- 공고기간 : 2026. 3. 24.(화) ~ 2026. 4. 22.(금) [30일간]
- 공고장소 : 이장회보 및 읍면동 게시판
- 법적근거 : 「농어촌정비법」 제65조의4 및 「빈집 및 소규모주택 정비에 관한 특례법」 제11조의3

#### ○ 공고내용

연 번	용도	구조	위치	소유주	조치사항	이행기간
5	주택 등	목조	용동면 산성리 595	김○기	안전관리 및 환경정비	2026.4.22.까지

※ 건축물을 해체할 경우, 「건축물관리법」에 따라 해체신고를 하여야 함.

- 문 의 : 정읍시청 건축과 건축물관리팀(☎063-539-8193)

붙임 2 : 빈집 행정지도 공시송달 공고문 1부. 【26쪽】

## 5. 생활폐기물 배출방법 안내

(최새리 ☎ 539-7523)

### ○ 생활폐기물 배출방법

배출방법	<ul style="list-style-type: none"> <li>• (일반쓰레기) 종량제봉투에 담아 묶은 후 배출</li> <li>• (음식물쓰레기) RFID장비 전용수거용기에 배출</li> <li>• (재활용 가능 폐기물) <b>투명 또는 반투명 비닐봉투에 품목별로 담아 배출</b> * 일반마대나 고추마대 사용 자제 / 병류는 마대 사용 가능</li> <li>• (종량제봉투에 담기 어려운 폐기물) 시 제작용 <b>규격마대</b>에 담아 묶어서 배출</li> </ul> <p>※ 유리 등 날카로운 물체는 신문지 등에 싸서 위험 표시 후 배출 ※ 부탄가스 용기는 구멍을 뚫어 배출</p>
규격마대 사용 시 주의할 사항	<ul style="list-style-type: none"> <li>✓ 소각 대상 폐기물과 매립 대상 폐기물을 구분하여 각각 담기</li> <li>✓ 성인 남자가 들수 있는 만큼 담기</li> <li>✓ 리모델링 등 공사로 인해 발생하는 폐기물이나 사업활동 중 발생하는 생활폐기물의 성상과 다른 폐기물은 배출 자제</li> </ul>
대형폐기물 배출	<ul style="list-style-type: none"> <li>• 읍면동 주민센터에서 스티커 발급(수수료 납부) 받아 부착해서 배출</li> <li>• 앱 『빠기』에서 신청</li> </ul>
폐가전제품	<ul style="list-style-type: none"> <li>• 콜센터 전화 1599-0903이나 인터넷홈페이지 <a href="http://www.15990903.or.kr">www.15990903.or.kr</a>로 사전신청 ⇒ 무상 방문수거</li> </ul>

※ 재활용가능폐기물에 일반쓰레기가 섞이지 않도록 분리배출하고 **오염된 상태** (음식물이 묻어 있는 경우 등)인 경우 일반쓰레기로 종량제 봉투에 담아 배출

붙임 3 : 생활폐기물 배출방법 및 분리배출 요령 안내 1부. 【27쪽】

## 6. 올바른 폐가전제품 분리배출 방법 안내

(최새리 ☎ 539-7523)

- 대 상 : 대형 및 소형 폐가전제품 ※ 배터리 분리가능 및 배터리 내장형 제품 포함
- 신청방법 : 콜센터(1599-0903), 인터넷(<http://www.15990903.or.kr>)
- 무상 방문수거 대상 품목

분 류		품 명	배출방법
필수 품목	대형가전	12kg이상 대형 폐가전 (세탁기, 냉장고, 에어컨, TV, 가오븐레인지, 자동판매기, 러닝머신 등)	콜센터(1599-0903) 인터넷( <a href="http://www.15990903.or.kr">http://www.15990903.or.kr</a> ) 무상방문수거 서비스 신청
	중소형가전	12kg이하 소형 폐가전 (청소기, 선풍기, 전자레인지, 헤어드라이기, 보조배터리 등)	읍·면·동사무소 및 공동주택 폐가전 수거함에 배출 ※ 수량기준 5개이상 동시 배출시 무상방문수거 서비스 신청 가능
기타 배출	방문수거 및 수거함 사용이 어려운 경우, 지자체 폐기물 스티커 구입 후 배출		

붙임 4 : 올바른 폐가전제품 분리배출 방법 홍보물 1부. 【31쪽】

## 7. 정읍시 수성1 영구임대주택 예비입주자 모집 안내

(최새리 ☎ 539-7523)

- 신청기간 : 2026. 4. 13.(월) ~ 2026. 4. 24.(금)
- 단 지 명 : 정읍수성 주공1단지(영구임대아파트)
- 신청자격
  - 1순위 : 생계급여수급자 또는 의료급여 수급자
  - 2순위 : 주거급여수급자 또는 그 외 신분
- 신청유형 및 모집세대 : 26.37㎡(11평형) → 200세대
- 신청장소 : 주소지 읍면동 행정복지센터(신분증, 도장 지참)
- 제출서류 : 신청서(주민센터 구비), 등본, 초본, 임대차계약서 사본, 가족관계증명서, 수급자증명서, 장애인증명서 등
- 발 표 일 : 2026. 7. 31.(금) 17:00(예정)
- 신청문의 : 정읍수성주공1관리소 (☎ 063-531-5136)

## 8. 제59회 동학농민혁명 기념제 및 제132주년 동학농민혁명 기념식 안내

(최새리 ☎ 539-7523)

- 기 간 : 2026. 5. 9.(토) ~ 5. 11.(월) / 3일간 ※ 기념식 : 5. 9.(토) 18:30
- 장 소 : 동학농민혁명 기념공원(정읍시 덕천면 동학로 742)
- 주요내용 : 공식제례, 제58회 기념제 및 축하공연, 동학농민혁명 대상 및 굿즈공모전 시상식, 체험 및 플리마켓, 기획행사 등
- 주최/주관 : 정읍시/(사)동학농민혁명계승사업회
- 붙임 5 : 제59회 동학농민혁명기념제 홍보물 1부. 【32쪽】

## 9. 임산물체험단지 차향문화관 체험프로그램 홍보

(모용관 ☎ 539-7524)

- 내 용
  - 요 리(호두초코쿠키, 버섯피자, 다식·인절미 만들기와 티타임 등)
  - 비요리(전사칩드로잉, 슈링클스 공예, 양말목 공예)
- 위 치 : 임산물체험단지 차향문화관(정읍시 천변로 838)
- 운영시간 : 10:00 / 14:00 / 16:00 (월요일 정기휴무)
- 체험신청 : 카카오톡채널 ‘임산물체험단지’

## 10. 2026년 출산가정 행복사진 지원사업 안내

(모용관 ☎ 539-7524)

- 신청일 : ~ 2026. 4. 17.(금)
- 내 용 : 출산가정 10만원 한도 내 가족사진 촬영비 일부 지원
- 대 상 : 공고일 기준 1년 전부터 정읍시에 거주하고, 1년 이내 출산한 가정
- 신청방법 : 옹동면사무소 또는 기획예산실 인구정책팀 방문 접수
- 제출서류 : 신청인 통장사본(필수) / 자녀 재학증명서, 가족 관계증명서(해당시)

## 11. 2026년 상반기 청년·신혼부부 보금자리 이자 지원사업 안내

(모용관 ☎ 539-7524)

- 신청기간 : ~ 2026. 4. 30.(목)
- 지원대상
  - 정읍시 : 연소득 6천만원 이하 청년 및 연소득 1억원 이하 신혼부부(혼인 10년 이내)
  - 전북도 : 기준중위소득 180% 이하 청년 및 신혼부부(혼인 7년 이내)
- 지원내용(택 1)
  - 정읍시 : 대출잔액 2%(최대 300만원)
  - 전북도 : 대출금액 3%(최대 150만원, 실납부이자액)
- 신청방법 : 옹동면사무소 방문신청

## 12. 2026년 3자녀 이상 가구 패밀리카 지원사업 안내

(모용관 ☎ 539-7524)

- 신청일 : ~ 2026. 4. 21.(화)
- 내 용 : 패밀리카(6~11인승) 신규 구매 비용의 일부(10%, 최대 5백만원)
- 대 상 : 공고일 기준 도내 1년 이상 계속 거주하고 18세 이하 자녀 3명 이상 양육 가구
- 신청방법 : 정읍시 기획예산실 인구정책팀 방문 접수
- 제출서류 : 신청서, 개인정보 수집이용동의서, 지방세 세목별 과세증명서 가족관계증명서, 주민등록등·초본

### 13. 정읍시 주민참여예산 시민 제안사업 안내

(모용관 ☎ 539-7524)

- 기 간 : ~ 2026. 5. 31.(일)
- 대 상 : 정읍시민 누구나
- 대상사업
  - 적은 예산 투입으로 주민편익을 도모할 수 있는 사업
  - 생활 주변의 불편을 해소할 수 있는 시민편익 사업 등
- 공모규모 : 5억원 이내(사업 한 건당 5천만원 이내)
- 신청방법 : 시 홈페이지, 우편, 방문 접수

# 맞춤형복지팀

## 1. 소상공인 경영안정 바우처 사업 홍보 안내

(심버드리 ☎ 539-7531)

- 접수기간 : 2026. 12. 18. (예산소진시 조기마감)
- 사업내용 : 소상공의 경영부담완화를 위해 공과금, 4대 보험료 등 사용가능한 바우처 지원 (최대 25만원)
- 지원대상 : 25년도 연매출 0원 초과 1억 400만원 미만이며, 영업중인 소상공인
- 신청방법 : 온라인신청 (소상공인경영안정바우처.kr,소상공인24)

## 2. 2027년 신재생에너지 융복합지원사업 수요조사 안내

(심버드리 ☎ 539-7531)

- 사업명 : 2027년 신재생에너지 융복합지원사업
- 신청기간 : 2026. 4. 6 ~ 5. 22. (선착순 마감)
- 대상지역 : 정읍시 전지역
- 지원대상 : 주택·건물의 건축물대장 및 등기부등본 소유자
- 제외대상 : 동일주소에 동일 에너지원으로 보조금을 지원받은 가구
- 구비서류 : 신청서 1부, 본인서명사실확인서 1부, 건축물대장·등기부등본 각1부, 한전 계약종합정보내역 최근 1년분 1부.
- 사업비
  - 태양광 주택(3kw) 자부담 140만원
  - 온수 주택(600L) 자부담 200만원
  - 지열난방 (17.5kw) 자부담 400만원
- 참여기업
  - 태양광 : (주)에담엔지니어링, 다전에너지, 에스더ENG
  - 태양열 : (주)에담엔지니어링, (유)네온
  - 지 열 : (주)지성지오텍

### 3. 정읍시 주민돌봄지원센터 홍보 안내

(김은태 ☎ 539-7532)

- 내 용 : 지역 내 거동이 불편하여 일상생활수행이 불가능한 가정에 생활지원서비스
- 유 형 : 일상생활지원, 물품전달, 정서적지원, 은행업무 대행, 시장보기, 약처방 대행, 민원업무 대행, 가전제품 수리 대행
- 대 상
  - 거동이 불편하여 일상생활수행이 어려운 주민
  - 장애인, 노인, 한부모가정 등 취약계층의 와병환자를 돌보는 세대
  - 갑작스럽게 위기에 처해 일상생활 수행이 불가능한 가정
- 이용요금 : 무료
- 신청문의 : 정읍시주민돌봄지원센터(☎538-1966)

붙임 6 : 정읍시 주민돌봄지원센터 안내문 1부. 【33쪽】

### 4. 의료·요양 통합돌봄사업 신청 홍보 안내

(유정인 ☎ 539-7533)

- 신청기간 : 2026. 3월 ~ 연중
  - 신청방법 : 방문신청, 우편·팩스 신청 가능 (주소지 읍면동 주민센터)
  - 신청자격 : 본인 및 가족, 후견인
  - 대 상 : 정읍시에 주소를 둔 65세 이상 노인으로 의료·요양 등 복합적인 욕구로 통합지원이 필요한 시민
    - (우선대상) 장기요양등급자, 퇴원환자, 노인맞춤돌봄서비스 중점군
  - 지원내용 : 보건의료(방문의료, 건강운동), 건강관리, 장기요양(방문요양, 목욕, 간호), 일상생활(가사, 식사 등), 주거(낙상예방, 위생관리) 등 분야별 서비스 연계·제공
- ※ 본인부담 : 지역특화(자체개발) 서비스 제공시 본인부담액 발생
- (무료) 기초수급자/차상위, (20%) 기초연금 수급자, (100%) 기준 초과자

## 5. 2026년 온(溫)누리 열효율 개선사업 경로당 신청 안내

(유정인 ☎ 539-7533)

- 지원대상 : 경로당
  - 지원내용 : 보일러 및 바닥, 단열, LED등, 창호 등 에너지 열효율 개선을 위한 보수 공사
  - 지원금액 : 최대 12,000천원 (시설노후도에 따라 지원상한금액 변경가능)
  - 신청서류 : 붙임 참조
  - 문 의 : 대구광역시사회복지협의회 곽현민 사회복지사(☎053-965-9837)
- 붙임 7 : 지원안내서 1부. 【35쪽】

## 6. 아동학대 예방 홍보

(유정인 ☎ 539-7533)

- 신고기간 : 아동학대 의심아동 발견 시 연중
  - 신고대상 : 만 18세미만 학대가 의심되는 아동
- 붙임 8 : 아동학대 예방 리플렛 1부. 【38쪽】

# 산업팀

## 1. 2026년 봄철 산불조심 기간 설정 및 대책본부 운영 안내

(송정민 ☎ 539-7541)

- 산불조심기간 : 봄철 2026. 2. 1. ~ 5. 15. / 가을철 11. 1. ~ 12. 15.
  - 산불방지대책본부 설치운영
    - 설치기관 : 본청, 읍면동사무소
    - 운영시간 : 평일 ~ 21:00 / 휴일 10:00 ~ 18:00
    - 협조사항
      - 산불방지 방송실시
      - 산불발생시 즉시 보고  
(면사무소, 시장황실 539-5769, 응동의용소방대 537-8119, 응동파출소 537-8112)
      - 산림연접지 내 소각행위 금지 적극 계도
- 붙임 9 : 산불방지 방송안 1부. 【39쪽】

## 2. 2026년 임업직불사업 알림

(송정민 ☎ 539-7541)

- 신청대상 : 「임업직불제법」에 따라 임업직불금 지급대상 산지에서 임산물 생산업(소규모임가직불금, 면적직불금)과 육림업에 종사하는 임업인과 농업법인 중 지급요건을 충족한 자(공고문 참고)
  - 접수기간 : 2026. 3. 4. ~ 4. 30.
    - 비대면(3. 4. ~ 4. 30.) : 임업in 통합포털 온라인신청
    - 방문(4. 1. ~ 4. 30.) : 산지소재지 읍면동 행정복지센터 방문신청
      - \* 대상 산지가 2개 이상의 읍·면·동에 있는 경우 면적이 가장 넓은 산지 소재지 읍·면·동에 직불금 등록신청
- ※ 응동면 홈페이지 공고문 참고

## 3. 마을세무사 제도 안내

(송정민 ☎ 539-7541)

- 목 적 : 세무사 이용이 어려운 취약계층 시민에게 재능기부를 통한 무료상담
- 세무사 명단

연번	세무사	전화번호	담당구역	비고
1	공병일	063-535-0002	읍면동 구분없음	
2	김병수	063-531-8071	읍면동 구분없음	
3	변솔메	063-533-4200	읍면동 구분없음	

#### 4. 정읍시 소나무류 반출금지지역 추가지정 공고

(송정민 ☎ 539-7541)

붙임 10 : 소나무류 반출금지구역 지정공고 1부. 【40쪽】

#### 5. 2026년 들녘 친환경 화장실 설치지원 안내

(박지훈 ☎ 539-7544)

- 신청기한 : ~2026. 4. 30.(목)까지
- 사업량 : 6개소(기선정:2개소, 4개소 남음)
- 사업비 : 금30,000천원 (도비 6,000 시비 24,000)
- 지원기준 : 금5백만원/개소
- 사업대상 : 들녘, 하우스 밀집지역, 과수 및 화훼 등 집단 작물재배 지역에서 3호 농가 이상 사용 가능한 법인, 작목반, 생산자단체 등
- 우선순위 : 여성농업인 이용 인원이 많은 순

#### 6. 2026년 깨끗한 축산농장 조성계획 안내

(박지훈 ☎ 539-7544)

- 신청기간 : 연중 실시
- 신청방법 : 용동면사무소 방문, 축산환경e로움시스템에 가입 후 신청
- 지정기준 :
  - 깨끗한 축산농가 기본요건을 충족한 농가
  - 평가표 총점 70점 이상 및 기본요건 확인 사항을 모두 충족한 농가
- 필요서류 : 가축분뇨배출시설 설치허가증·신고증명서 및 축산업 허가·등록증
- 기본요건 :
  - 출입통제 안내판 및 차단장치 설치
  - 소독시설 설치, 소독실시 및 출입 기록부 기록·보관
  - 농장 경계 울타리 또는 담장 설치
  - 가축분뇨 및 퇴비·액비 관리대장, 가축분뇨 정화처리시설 관리일지(젓소, 돼지) 작성·관리
  - 축사 단위면적당 적정 마릿수 사육
- ※ 기본요건의 경우 부적합에 해당하는 항목이 1개 이상일 경우 평가 점수에 관계 없이 기본요건 미흡으로 탈락

## 7. 2026년 기본형 공익직불금 등록신청 안내

(김정호 ☎ 539-7543)

### ○ 신청기간 : 2026. 3. 1.(일) ~ 5. 31.(일)

※ 온라인 비대면 신청 및 면사무소 방문 신청 동시 운영

### ○ 신청대상 : 1년 이상 영농에 종사 중이며 1년 이상 농지 인접지역에 주소를 둔 자

※ 단, 도시에 거주하고 있는 경우 농업을 주업으로 하는 자 요건 충족 시

### ○ 신청방법 : 농업e지 온라인 신청, 면사무소 방문 신청 등

### ○ 제출서류 : 신청서, 가족관계증명서(소농직불금 신청 시)

## 8. 2026년 전략작물 직불금(동·하계) 등록신청 안내

(김정호 ☎ 539-7543)

### ○ 신청기간

- 동계 : 2026. 2. 23.(월) ~ 4. 24.(금) \*기존 4.3(금)에서 연장

- 하계 : 2026. 2. 23.(월) ~ 5. 29.(금)

### ○ 신청대상 : 논 농지에서 전략작물 품목을 재배하는 농가

※ 백태, 콩나물 콩의 경우 직전연도 신청자, 신청면적까지만 신청 가능

### ○ 품목·단가

절기	재배작물	지급단가(원/㎡)	비고
동계	밀	100	
	보리,귀리 등 동계작물	50	
	조사료	50	
하계	가루쌀, 두류	200	
	하계조사료(총채벼, 옥수수 등)	550	
	옥수수(식량), 깨	150	
	수급조절용 벼	500	rpc 약정
	알팔파, 울무	250	
	수수	240	
동계 밀, 조사료 재배 후 하계 두류, 가루쌀, 조사료(알팔파 포함) 이모작 시 100원/㎡ 추가 지급			

### ○ 신청방법 : 농업e지 온라인 신청, 면사무소 방문 신청 등

### ○ 제출서류 : 신청서, 출하 약정서·통합 서약서(수급조절용 벼 신청 시) 등

## 9. 농작물 재해보험 가입기간 및 사업지역 알림

(김정호 ☎ 539-7543)

품목	가입기간	사업지역
단호박	3. 30. ~ 5. 22.	전국
봄감자	4. 6. ~ 5. 8.	
고추	4. 13. ~ 5. 22.	

## 10. 2026년 주택 및 농지정보 구축사업 안내

(김정호 ☎ 539-7543)

- 사업기간 : 2026. 3. ~ 11월(사업비 소진 시 마감)
- 사업내용 : 귀농귀촌인에게 현지인이 소개한 주택 및 농지정보 제공
  - 매매 또는 임대 가능한 주택 및 농지 정보제공자에게 정보 수집 활동 및 정보 관리 수당(보조금) 지급
- 지원금액 : 100천원 / 건당
- 정보제공 대상 : 매매 또는 임대 가능한 농촌의 주택 및 농지
  - 농지의 경우 건당 최소면적 1,000㎡
  - 여러 지번이 하나의 필지인 경우 1건
  - 최소 면적 이상일 경우 분할 매매 또는 임대 정보 제공 가능
  - 1명이 여러 필지 소유인 경우, 최대 5건까지 인정
- 제출서류 : 신청서, 사업계획서, 정보 관리대장(사진 첨부) 등

## 11. 2026년 고추 비가림 재배시설 지원사업 추가 신청 안내

(오진혁 ☎ 539-7542)

- 신청기한 : ~2026. 4. 13.(월)까지
- 사업대상 : 건고추용 고추 재배를 희망하는 농업인
- 지원내용 : 고추 비가림 재배시설(단동 하우스)신축 50% 지원
- 기준단가 : 33,000원/㎡
- 지원면적 : 농가당 최소 330㎡ ~ 최대 2,640㎡
- 유의사항 : 고추 비가림 재배시설 지원 후 해당시설에서 5년 동안 의무로 건고추를 재배해야 함

## 12. 2026년 논타작물 생산장려금 지원사업 신청 안내

(오진혁 ☎ 539-7542)

- 신청기한 : ~ 2026. 5. 29.(금)까지
- 사업대상 : 관내 주소를 두고 농업경영체를 등록한 농업인(최소면적 0.1ha)
- 신청장소 : 농지 소재지 읍·면·동사무소
- 사업내용 : 논에 벼 대신 타작물을 재배 또는 휴경한 농가에 보조금 지원
- 대상품목 : 일반작물, 녹비작물, 휴경, 하계조사료, 식용 옥수수, 깨
- 제외품목 : **두류, 가루쌀, 마늘, 건고추, 노지감자, 가을무**
  - ※ 두류와 가루쌀은 전략작물직불제 지원품목
- 대상농지 : '26년 논에 벼 대신 타작물을 재배하고 아래 기준 중 한 가지를 충족하는 농지
  - 2018~2025년 기간 중 논타작물 재배지원금을 수령한 농지
  - 2017~2025년 중 최소 1회 벼 재배사실 확인 농지
    - \* '18~'25년 타작물 재배농지에 26년 이후 벼 재배로 회귀한 후 다시 타작물 재배 농지는 27년부터 사업대상에서 제외
  - 하계조사료는 전략작물 직불제와 동일한 요건 적용
  - 최소 신청면적: 1,000㎡ 이상
- 지원단가 ha당 200만원(200원/㎡) (일반작물, 녹비, 휴경)  
ha당 100만원 지원 (100원/㎡) (옥수수, 하계조사료, 깨)
- 제출서류 : (공통) 사업신청서, 약정서, 경영체 등록확인서, 통장사본  
(신규) 공통서류, '25년 벼 재배사실확인서 1부, 증빙서류 1부.

## 13. 2026년 저탄소 농산물 인증 지원사업 추가 신청 안내

(오진혁 ☎ 539-7542)

- 신청기한 : ~2026. 4. 13.(월)까지
- 사업대상 : 친환경, GAP 인증을 사전에 취득한 농가, 작목반 등
- 사업내용 : 저탄소 농산물 인증 지원(온실가스 배출량 산정보고서 컨설팅)
- 제출내용
  - 생산현황보고서
  - 친환경, GAP 인증서
  - 저탄소 농업기술 증빙사진 각 1부

#### 14. 2026년 농산물 가격 안정 지원사업 신청 안내(고추, 생강, 감자)

(오진혁 ☎ 539-7544)

- 신청기한 : ~2026. 5. 29.(금)까지
- 신청품목 : 건고추, 생강, 노지감자
- 신청대상 : 관내 주소를 두고 해당 농지를 직접 경작하는 농업인
  - ※ 단순 위탁·개별 출하 농가는 제외
- 지원면적 : 1,000㎡ ~ 10,000㎡
- 지원내용 : 시장가격이 기준가격보다 낮을 경우, 차액의 90% 이내 보전
- 준비서류 : 사업신청서, 개인정보 동의서, 출하계약서 사본(농협 등)
  - ※ 주의사항 : 타 가격보전 사업 중복 수혜자 제외

#### 15. 2026년 벼 신품종 달하미 재배기술 교육 안내

(오진혁 ☎ 539-7544)

- 일 시 : 2026. 4. 14.(화) 14:00 ~ 17:00
- 장 소 : 제2청사 대강의실(3층)
- 계획인원 : 벼 재배농가 80여명
- 강 사 : 박현수 농업연구원(국립식량과학원 품종개발과)
- 교육내용 : 달하미 품종 고유특성 및 재배, 관리 등

# 생활민원팀

## 1. 2026년 전북특별자치도 사회조사 실시안내

(서민재 ☎ 539-7553)

- 목 적 : 시정 주요정책 입안에 쓰일 기초자료 마련
- 조사기간 : 2026. 4. 10.(금) ~ 4. 29.(수) \*기간중 14일
- 조사대상 : 정읍시 관내 1,005 표본가구의 만 15세 이상 가구원(67개 조사구)  
(가구주, 배우자, 가구원을 대상으로 성별 및 연령별 비율 고려)
- 조사방법 : 방문조사 원칙 + 응답자 조사표 기입방식 병행
- 조사항목 : 7개분야 55개 항목
  - ① 일반(주관적웰빙) ② 건강 ③ 사회통합 ④ 안전 ⑤ 환경
  - ⑥ 가구·가족 ⑦ 도 및 시·군 특성항목
- 주 관 : 전북특별자치도, 정읍시 ☎ 539-5393(정보통신과 스마트정보팀)
- 협조사항 : 사회조사 실시에 따른 주민홍보 및 조사원 방문시 이·통장 안내 협조

## 2. 우수작 초청공연 홍보 협조(뮤지컬\_시지프스)

(서민재 ☎ 539-7553)

- 공 연 명 : 뮤지컬<시지프스>
- 일시/장소 : 2026. 4. 24.(금) 19:00 (1회 100분) / 정읍사예술회관
- 공연내용 : 시지프스 신화와 알베르 카뮈의 소설 ‘이방인’ 을 결합한  
창작 뮤지컬로, 부조리한 세계 속에서도 삶의 의미를 찾아가는  
인간의 의지를 다채롭게 보여주는 공연
- 관람대상 : 10세 이상
- 관 랑 료 : 일반 20,000원 / 시민 등 5,000원(할인75%)
- \*정읍시민, 국가유공자, 장애인, 기초생활수급자. 다문화가정, 65세 이상, 학생(초,중,고)
- \*티켓예매오픈 : 4.16(목) 14시 ~ / 티켓링크(1588-7890) / 1인 4매 구매제한
- 붙임 11 : 포스터 1부. 【43쪽】

## 3. 2026년 정읍시립박물관 석지 채용신 연속 테마전 홍보

(서민재 ☎ 539-7553)

- 전 시 명 : 꽃과 새, 상징을 담다
- 전시기간 : 2026.4.3.(금)~2026.6.14.(일) / 73일간
- 관람시간 : 09:00 ~ 18:00(관람료 무료) \*매주 월요일 휴관
- 전시장소 : 정읍시립박물관 제1상설전시실
- 전시유물 : 채용신 필 화조 병풍 등 7점
- 문 의 : 정읍시립박물관(063-539-6795)
- 붙임 12 : 포스터 1부. 【44쪽】

#### 4. 2026년 청년월세 지원사업 신청 접수 홍보

(서민재 ☎ 539-7553)

- 접수기간 : 2026. 5. 29.(금) 16:00까지
- 선정발표 : 2026. 9. 14(월)
- 지원대상 : 19~34세 이하 부모님과 별도 거주 무주택 청년  
\*(원가구) 기준 중위소득 100% 이하 & (청년가구) 기준 중위소득 60% 이하
- 지급방식 : 월 최대 20만원씩, 생애 1회에 한해 최대 24개월(회) 지원
- 신청방법 : 복지포(<https://www.bokjiro.go.kr>) 온라인 신청  
주소지 관할 읍면동 방문신청
- 문의처 : 정읍시 일자리경제과 청년지원팀 ☎063-539-5619
- 붙임 13 : 포스터 1부. 【45쪽】

#### 5. 2025년 기준 경제총조사 조사요원 모집 홍보

(서민재 ☎ 539-7553)

- 조사목적 : 정읍시 산업 전반의 구조와 분포를 파악하여 정부 및 지자체  
경제·산업정책 수립을 위한 기초자료로 활용
- 모집인원 : 50명(관리요원 10, 조사원 36, 예비조사원 4)
- 수 당 : 관리요원(1일 85,680원), 조사원(1일 82,560원)
- 신청자격 : 만 18세 이상 정읍시 거주자로 조사기간 중 조사업무에 전념할 수 있는 자  
※ 조사원은 채용 시 개인 상해보험 가입 필수(도급계약)
- 접수기간 : 2026. 4. 1.(수) 09:00 ~ 4. 17.(금) 18:00
- 접수방법
  - 인터넷: 경제총조사 홈페이지([www.ecensus.go.kr](http://www.ecensus.go.kr)) 지원서 작성(사진 등록 필수)
  - 이메일: [yhyu74@korea.kr](mailto:yhyu74@korea.kr)로 응시원서 및 증빙서류 제출
  - 방문 접수: 정읍시 통계조사종합상황실(정읍시 충정로 237)  
※ 방문 접수 가능기간 : 2026. 4. 9.(목) ~ 4. 17.(금) (근무시간 내)
- 합격자 발표
  - 개별통보 : 2026. 4. 30.(목) / 개별 통보(카카오톡 또는 문자)
- 문의처 : 정읍시청 정보통신과 스마트정보팀 ☎ 063-539-5396

## 6. 정읍시 4월 구직등록 안내 홍보

(서민재 ☎ 539-7553)

### ○ (오프라인) 읍면동 구직등록 창구 운영

- 운영기간 : 연중
- 내 용 : 구직자 상담, 구인상담 알선, 취업정보 제공 등
- 장 소 : 정읍시 고용복지플러스센터 2층(수성택지 3길 28)
- 대 상 : 18세 이상 누구나
- 제출서류 : 구직신청서, 신분증 사본
- 문 의 처 : 정읍시 일자리지원센터(063-539-8106)

### ○ (오프라인) 읍면동 구직등록 창구 운영

- 운영기간 : 연중
- 등록장소 : 정읍시 읍면사무소, 동주민센터
- 등록대상 : 15세 ~ 64세 정읍시민 구직자(주민등록 기준)
- 제출서류 : 구직신청서, 신분증 사본 각 1부

(구직신청서 서식은 읍면동사무소에 비치되어 있습니다)

### ○ (온라인) 워크넷 구직등록

- 등록기간 : 연중
- 등록방법 : 워크넷 홈페이지(www.work.go.kr)에 접속해 구직등록 6단계 절차를 통한 구직등록 신청



워크넷은! [www.work.go.kr](http://www.work.go.kr)

1998년 서비스를 개시하였으며, 고용노동부와 한국고용정보원이 운영하는 믿고 신뢰할 수 있는 구직·구인정보와 직업·진로정보를 제공하는 대한민국 취업정보 사이트입니다.

붙임 14 : 구인정보 안내문 1부 【46쪽】

# 농업인상담소

## 1. 2026년 5월 농식품인력개발원 교육 신청

(문성숙 ☎ 537-4152)

- 신청기한 : 2026. 4. 13.(월)까지
- 교육과정 : 깻잎재배 등 13개 과정(붙임 참조)
- 신청은 농업인상담소 전화 또는 방문신청  
붙임 15 : 구인정보 안내문 1부【47쪽】

## 2. 2026년 우수후계농업경영인 육성사업 신청

(문성숙 ☎ 537-4152)

- 신청기한 : 4. 15.(수)까지
- 신청대상 : 청년·후계농업경영인으로 선정된 후 5년 이상 영농에 종사 중인 자  
- 2021년 및 그 이전 선정자(2022년도 선정자 신청 불가)/최대 2억원(연1.5%), 2년이내 사용
- 제출서류 : 농업인상담소에 문의후 제출
- 접수처 : 농업인상담소

## 3. 2026년 스마트팜 현장실습형 교육생(전문과정) 모집 접수

(문성숙 ☎ 537-4152)

- 접수기간 : 4. 30.(목), 15:00까지  
- 「스마트팜전문교육.com」 온라인 접수만 가능  
- 전문과정 별 중복신청 불가, 희망하는 권역·품목별 신청
- 교육내용 : 민간 스마트팜 시설을 활용한 이론과 현장실습의 중기 스마트팜 교육
- 모집규모: 총200명(전국)
- 과정구성

과정명	교육시간	장소	지원내용	내용	인원
전문 과정	6개월 (200시간)	지역별 실습농가 등	국비 100%	1단계: 이론·견학(40H) 2단계: 실습농가 실습(160H)	200명

\* 재료비 및 교재비 30만원 자부담

- 모집대상 : 스마트팜 영농기술을 배우고자 희망하는 자  
- 18세 이상(주민등록상 '08. 1. 1. 포함 이전 출생자)

\* 스마트팜 현장에서의 작물관리 등 실습활동이 가능한 자

\*\* 실습 참여가 필수이므로 일정 조율이 가능한 자에 한해 신청 가능

## 4. 벼농사 관리

(문성숙 ☎ 537-4152)

### <2026년 벼 안전육묘 핵심사항>

- 2025년 가을고온, 잦은 비로 볍씨 여묵이 좋지않아 **사전발아율 확인(80%이상)**과 반드시 **종자소독(온탕+약제)** 및 육묘관리 주의가 필요!!
- 싹튼 상태가 덜 확보된 경우 **파종량 10% 증량** 또는 예비 상자수 추가확보
- 금년 못자리 성공 비결 : **보급종 및 자가채종 종자 모두 충분히 최아 후 모판에 파종**

○ 영농준비 : 모내기 날짜를 기준으로 역산하여 못자리 설치 시기조절

구 분		조생종	중생종	중만생종
이앙모	이앙적기	6. 13 ~ 19	5. 27 ~ 6. 15	5. 23 ~ 6. 13
	최적일	6. 16	6. 7	6. 1
담수직파적기		5. 1 ~ 6. 5	5. 1 ~ 5. 30	5. 1 ~ 5. 25

- 중 모 : 25 ~ 30일 육묘기준하여 역산하여 침종시기 조정
- 어 린 모 : 8 ~ 10일 육묘기준으로 적기내에 가급적 일찍함

○ 종자소독요령

- 약제 저항성균 발생 감소를 위해 2년간격 약제 교호사용
- 약량 준수 (약해방지)                      - 수온 30℃, 48시간 준수
- 살충제 혼합소독 (벼이삭선충) - 약제 희석순서 : 물 →약제 →종자

○ 소독방법(방법중 1가지 선택)

방법 1) 아리스위퍼 또는 방어벽 20ml+스포탁 10ml+살충제 20ml  
사파이어 10ml+스포탁 10ml+살충제 20ml

방법 2) 곤타임 50g+살충제 20ml( 소독 후 종자행굶 금지)

방법 3) 키멘 40ml+살충제 20ml( 스미치온, 메프치온 혼용시 약해)

방법 4) 균마기 골드 10ml+살충제 20ml

또는 호리쿠어 또는 시크릿 5ml+스포탁 10ml+살충제 20ml  
(침지 후 맑은물로 행굶실시, 스미치온, 메프치온 혼용시 약해우려)

방법 5) 균마기 10ml +살충제 20ml( 침지 후 행굶 실시)

약을 많이 넣거나 물 온도가 맞지 않으면 약해 및 약효가 떨어짐

방법 6) 온탕소독 + 약제소독

**온탕소독 : 60℃에서 10분간실시**

**약제소독 : 종자 10kg당 물 20리터에 30℃ 48시간 기준**

붙임 16 : 구인정보 안내문 1부 【48쪽】

## 5. 월동작물 관리(맥류, 마늘, 양파)

(문성숙 ☎ 537-4152)

- 맥류, 사료작물 : 이삭이 패는 시기에 습해에 가장 약하므로 배수구 정비
  - 황화현상 발생포장은 요소 2%액 살포(요소400g/20 l 당)
  - 맥류붉은곰팡이병 : 출수~유숙기사이 평균기온 15℃ 이상, 강우 지속 시 발생, 출수 4~5일 전 강우시 캡탄수화제로 2~3회방제
- 마늘, 양파
  - 난지형 마늘과 양파는 추비 지양하되 구가 비대해지는 4~5월은 적정수분 유지

## 6. 밭작물 관리

(문성숙 ☎ 537-4152)

- 고추 육묘상 관리
  - 모 자람에 따라 낮에는 23~28℃, 밤에는 15~18℃ 정도유지
  - 관수는 오전10~12시 사이에 충분히 준다
  - 저온피해시 물 20리터에 요소 60g 정도 넣어 엽면시비
  - 모굳히기는 정식 7~10전부터 외부기온 15℃ 이상일때만 환기
  - ※ 고추정식 시기는 정읍시 만상일이 4.27일경 이므로 이후에 식재 바람
- 고구마 싹이 나온 후에는 온도를 23~25℃ 습도는 70%정도로 유지
- 생강 재배 : 파종시기(4월하순~5월상순)
  - 생강파종시 종강소독 실시  
베노밀·티람수화제 종강 20kg당 물20리터에 소독약 100g에 4시간 정도 침지 후 파종
  - 생강 싹틔움재배 요령  
4월 중순에 따뜻한 곳에 생강을 쌓은다음 모래나 흙 등을 덮고 물을 충분히 준 후 거적을 덮어 2주일 정도 지나면 발아됨.

## 7. 여성농업인 농기계 챌린지 참가자 모집

(문성숙 ☎ 537-4152)

- 신청기간 : 2026. 4. 22.(수)까지
- 대 상 자 : 정읍시 거주하는 여성농업인 또는 농촌거주 여성(농기계 운용가능자)
- 접 수 처 : 농업인 상담소 ※ 정읍시 1개팀(4명) 구성 예정

- 행 사 명 : 제2회 여성농업인 농기계 챌린지
- 행사개요 : 2026. 9. 9.(수) 9:00 ~ 16:50 / 농촌인적자원개발센터
- 행사내용 : 관리기 두둑만들기 및 멀칭, 옥수수 기계정식, 트랙터 코스운전 등

## 8. 동부권(옹동, 칠보, 산외) 벼 특수미 작목반 교육

(문성숙 ☎ 537-4152)

- 일시장소 : 2026. 4. 14.(화) 18:00~19:00 / 칠보 농업인 상담소
- 대 상 자 : 30명(회장 최경표)
- 내 용 : 특수미 육묘, 작업일정, 재배교육. 작목반 운영협의 등

# 【붙임 1】 다자녀(셋째아) 고등학생 학자금 지원사업 신청서류

(서식1)

학자금 지원 신청서								
학생 인적 사항	성명		생년월일	학교명	학년반	출생순위	비고	
가 족 사 항	관계	성명	생년월일	주소	직업 (직장명)	학비수령부 여	연락처	비고
입금 계좌번호 (학부모계좌 원칙)	은행명(                    ) 계좌번호(                    ) 예금주(                    )							
<p>상기내용이 사실과 틀림없음을 확인하며, 기재내용이 허위일 경우 학자금 회수 등 불이익을 감수하겠습니다.</p> <p style="text-align: right;"> 신 청 인                    주 소 :     성 명 :                    (인)     관 계 :       년    월    일 </p> <p><b>정읍시장 귀하</b></p>								
<input type="checkbox"/> <b>첨부서류</b> <input type="radio"/> <b>공통서류</b> - 건강보험카드 사본(보호자 모두 지역의보 또는 직장의보) - 개인정보제공동의 및 활용승낙서 1부 - 통장 사본 1부(부 또는 모) <input type="radio"/> <b>직장건강보험가입자만(부모 모두 확인) 해당 (*납부자번호 앞자리 5,6,7,8)</b> - 교육비지원여부 확인서(보호자 직장에서 확인) <input type="radio"/> <b>사업자등록증 사본 1부(자영업자 등 사업자 등록자만 해당)</b>								

# 개인정보 수집·이용 및 제공 동의서

## 1. 수집하는 개인정보의 항목

- 성명, 생년월일, 주소, 자택 연락처, 휴대폰 번호 정보, 가족관계, 직업 등

## 2. 개인정보의 수집 이용목적

- 다자녀학자금 지원 대상 자격요건 심사 및 사후관리를 위한 목적으로 수집

## 3. 개인정보의 보유, 이용기간

- 수집일로부터 5년

## 4. 개인정보 활용기관

- 주관기관 : 정 읍 시
- 협력기관 : 보호자 주소지 읍면동사무소

본인은 정읍시에서 시행하는 다자녀가정 고등학생 학자금 신청 등을 위하여 상기 내용에 대해 충분히 인지하고 개인정보 보호법 제15조의 규정에 따라 개인정보 이용·제공 및 조회에 동의합니다.

20 . . .

부 : (날인 또는 서명)  
모 : (날인 또는 서명)  
학생 : (날인 또는 서명)



# 【붙임 2】(특정)빈집 행정지도 공시송달 공고문

정읍시 공고 제2026-38호

## (특정)빈집 행정지도 공시송달 공고

「농어촌정비법」 제65조의4 및 「빈집 및 소규모주택 정비에 관한 특례법」 제11조의3에 의거 빈집 소유자에 대하여 행정지도 관련 내용을 통지하여야 하나, 통지받는 자가 사망하거나 인적사항이 불분명하여 관련 내용을 통지할 수 없어 「행정절차법」 제14조제4항에 의거 다음과 같이 공시송달 공고합니다.

2026. 3. 24.

### 정 읍 시 장

1. 공 고 건 명: (특정)빈집에 대한 행정지도 공시송달
2. 공 고 기 간: 2026. 3. 24.(화) ~ 2026. 4. 22.(금) [30일간]
3. 공 고 장 소: 홈페이지 및 게시판
4. 법 적 근 거: 「농어촌정비법」 제65조의4 및 「빈집 및 소규모주택 정비에 관한 특례법」 제11조의3
5. 공 고 내 용

연번	용도	구조	위치	소유주	조치사항	이행기간
1	창고	시멘트블럭조	신태인읍 장교2길 42	소유주 미상	안전관리 및 환경정비	2026.4.22.까지
2	주택	시멘트블럭조	신태인읍 장교2길 40	소유주 미상	안전관리 및 환경정비	2026.4.22.까지
3	주택	시멘트블럭조	신태인읍 우령리 90	소유주 미상	안전관리 및 환경정비	2026.4.22.까지
4	주택 등	시멘트블럭조	정우면 화천리 553-1, 553-3	이○엽	안전관리 및 환경정비	2026.4.22.까지
5	주택 등	목조	용동면 산성리 595	김○기	안전관리 및 환경정비	2026.4.22.까지
6	주택	시멘트블럭조	농소동 350-1	권○철	안전관리 및 환경정비	2026.4.22.까지
7	주택 등	시멘트블럭조	망제동 829	오○준	안전관리 및 환경정비	2026.4.22.까지
8	주택	목조	이평면 창동리 183-1	강○순	안전관리 및 환경정비	2026.4.22.까지
9	주택	시멘트블럭조	시기동 518-9	최○중	안전관리 및 환경정비	2026.4.22.까지

※ 건축물을 해체할 경우, 「건축물관리법」에 따라 해체신고를 하여야 함.

#### 6. 기 타 사 항

- 기타 궁금한 사항은 정읍시청 건축과 건축물관리팀(☎063-539-8193)으로 문의하여 주시기 바랍니다.

# [붙임 3] 생활폐기물 배출방법 및 분리배출 요령



## 재활용품 분리배출 안내

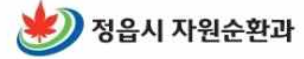

# 반드시 분리하여 재활용품 수거함에 넣어주세요

(배출시 투명 또는 반투명 비닐봉투에 배출해주세요)

### 페페트병(음료·생수)



내용물 비우기



라벨 제거하기



찌그러트리기



투명과 유색을 분리해 지정된 배출함에 넣기

### 골판지 박스

택배 송장 스티커, 테이프 제거



- 테이프 등 종이류와 다른 재질 제거해주세요  
- 이물질이 혼합되지 않도록 접어서 배출해주세요

### 신문·책자류



스프링은 떼어서 따로 배출



- 스프링 등 종이류와 다른 재질은 제거후 배출해주세요

### 종이팩



- 종이팩은 일반 종이류와 구분하여 종이팩 전용 수거함에 따로 배출해 주세요 (수거함이 없는 경우 묶어 종이류로 배출)

### 플라스틱류

꼭 이물질·물기제거 후 재활용품으로 배출



재질별로 분리하여 배출  
- 음료 용기 > 은박지 제거  
- 물티슈 > 캡 분리

### 기타



부착물을 제거한후 분리배출 (부착물 > 종량제봉투, 본체 > 재활용품)

### 폐가전제품(대형/소형) 분리배출 방법(무상수거)

#### 대상품목

#### 대형

냉장고, 세탁기, 에어컨, TV, 자동판매기, 런닝머신, 복사기, 전기정수기, 공기청정기, 전자레인지, 식기세척기, 냉온정수기, 제습기 등

#### 소형

전기밥솥, 청소기, 가습기, 노트북, 헤어드라이기, 선풍기, 다리미, 녹즙(믹서)기, 휴대폰(배터리 포함), 비데 등

#### 배출방법

#### 사전 예약방법 (배출자 개별신청)

1. 콜센터 전화: 1599-0903 [평일 08:00~18:00] 2. 인터넷홈페이지: [www.15990903.or.kr](http://www.15990903.or.kr)  
세트 품목: PC세트(본체+모니터), 오디오세트 / 소형가전은 5개 이상이 되어야 수거신청 가능

#### 대형 폐기물

- 읍면동 주민센터에서 스티커 발급받아 부착 후 배출
- 앱 '빠기'에서 신청

## 생활폐기물 배출방법

### 배출시간 및 장소

- (배출시간) 20:00부터 다음날 06:00까지  
\* 토요일 오후와 일요일 오전에 쓰레기 배출 자제
- (배출장소) 배출자 본인의 집·상가·건물 앞(문전수거)  
공동주택, 마을내 지정된 장소(거점수거지역)

### 배출방법

- (일반쓰레기) 종량제봉투에 담아 묶은 후 배출
- (음식물쓰레기) 전용종량제봉투 또는 전용수거용기에 배출
- (재활용 가능 폐기물) 투명 또는 반투명 비닐봉투에 품목별로 담아 배출  
\* 붙임1의 재활용가능폐기물의 품목 및 배출요령에 따라 배출  
\* 일반마대나 고추마대 사용 자제
- (종량제봉투에 담기 어려운 폐기물) 시 제작용 규격마대에 담아 묶어서 배출

### 규격마대 사용 시 주의할 사항

- 소각 대상 폐기물과 매립 대상 폐기물을 구분하여 각각 담기
- 성인 남자가 들수 있는 만큼 담기
- 리모델링 등 공사로 인해 발생하는 폐기물이나 사업활동 중 발생하는 생활폐기물의 성상과 다른 폐기물은 배출 자제

### 대형폐기물 배출

- 읍면동 주민센터에서 스티커 발급(수수료 납부) 받아 부착 후 배출
- 앱 『빠기』에서 신청

### 폐가전제품

- 콜센터 전화 1599-0903이나 인터넷홈페이지 [www.15990903.or.kr](http://www.15990903.or.kr)로 사전신청 ⇒ 무상 방문수거

# 종량제 봉투에 버려주세요

## 1. 씻어도 이물질이 제거되지 않는 용기류

### 치킨상자 속 기름종이

이물질이 많이 묻어있고, 다른 재질과 혼합되어 재활용이 어려움



### 미세척 컵밥, 컵라면 용기류 등

- 다른 재질과 혼합되어 재활용이 어려움  
- 미세척된 컵라면 용기는 음식물이 제거되지 않아 재활용이 어려움



### 음식물이 제거되지 않은 마요네즈·케찹 등·기름통

제대로 씻고 말릴 경우 재활용 가능



## 2. 오해하기 쉬운 분리배출 대상이 아닌 품목

### 과일망, 과일포장재

재활용이 어려움



### 깨진병, 판유리, 조명기구용 유리류

깨진병, 판유리는 재활용이 어려움  
>신문지에 싸서 버림



### 도자기류, 사기그릇

재활용이 어려움 >불연성쓰레기로 배출



### 아이스팩

고흡성수지 아이스팩은 재활용이 어려워  
종량제 봉투로 배출  
(전용수거함이 있는 경우 분리 배출)



### 보온보냉팩

재활용이 어려움

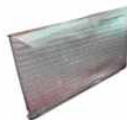

### 문구류(볼펜, 샤프, 칫솔 등)

다른 재질과 혼합되어 재활용이 어려움



### CD/DVD, 고무장갑, 슬리퍼

다른 재질과 혼합되어 재활용이 어려움



### 노끈

노끈마다 재질이 다양해 구분이 어려우므로 재활용이 어려움



### 기저귀, 화장지

재활용이 어려움



## 3. 폐비닐 내용물을 비우고 물로 헹구는 등 이물질을 제거하고 분리배출 해주세요

### 음식물이 묻은 비닐

헹구지 못할 경우 종량제 봉투로 배출



### 스티커 등이 붙은 비닐

이물질을 제거하지 못하는 경우  
종량제 봉투로 배출



### 재활용 불가품

식탁보, 은박비닐, 이불커버 등은  
종량제봉투로 배출



자세한 내용은 **내손안의 분리배출앱** 을 참고해주세요

2020 자원순환 실천플랫폼  
우리도 함께 합니다

지구를 위한 선택  
사실은 우리를 위한 실천

[www.recycling-info.or.kr/act4r/](http://www.recycling-info.or.kr/act4r/)



## 생활폐기물 배출방법

### 배출시간 및 장소

- (배출시간) 20:00부터 다음날 06:00까지  
\* 토요일 오후와 일요일 오전에 쓰레기 배출 자제
- (배출장소) 배출자 본인의 집·상가·건물 앞(문전수거)  
공동주택, 마을내 지정된 장소(거점수거지역)

### 배출방법

- (일반쓰레기) 종량제봉투에 담아 묶은 후 배출
- (음식물쓰레기) 전용종량제봉투 또는 전용수거용기에 배출
- (재활용 가능 폐기물) 투명 또는 반투명 비닐봉투에 품목별로 담아 배출  
\* 붙임1의 재활용가능폐기물의 품목 및 배출요령에 따라 배출  
\* 일반마대나 고추마대 사용 자제
- (종량제봉투에 담기 어려운 폐기물) 시 제작용 규격마대에 담아 묶어서 배출

### 규격마대 사용 시 주의할 사항

- 소각 대상 폐기물과 매립 대상 폐기물을 구분하여 각각 담기
- 성인 남자가 들수 있는 만큼 담기
- 리모델링 등 공사로 인해 발생하는 폐기물이나 사업활동 중 발생하는 생활폐기물의 성상과 다른 폐기물은 배출 자제

### 대형폐기물 배출

- 읍면동 주민센터에서 스티커 발급(수수료 납부) 받아 부착 후 배출
- 앱 『빠기』에서 신청

### 폐가전제품

- 콜센터 전화 1599-0903이나 인터넷홈페이지 [www.15990903.or.kr](http://www.15990903.or.kr)로 사전신청 ⇒ 무상 방문수거

# [붙임 4] 올바른 폐가전제품 분리배출 방법

## 폐 가전제품 쉽게 버리는 방법?



### 대형 전자제품 배출시

신제품을 구매할 때  
설치 기사에게 무료로 수거요청

그 외에는 무상방문수거 서비스 신청  
**12kg 이상의 전자제품은  
단 하나라도!**

인터넷 15990903.or.kr 콜센터 1599-0903

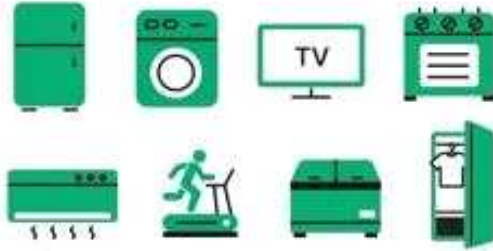

세탁기, 냉장고, 에어컨, TV, 전기오븐, 자동판매기, 러닝머신 등

※ 무상방문수거는 인터넷 또는 콜센터 사전 접수 필요

### 중소형 전자제품 배출시

✓ 근처 수거함에 간편하게 버리실 수 있습니다

배터리 내장형 제품은 무리하게 분리하지  
마시고 그대로 버려주세요!

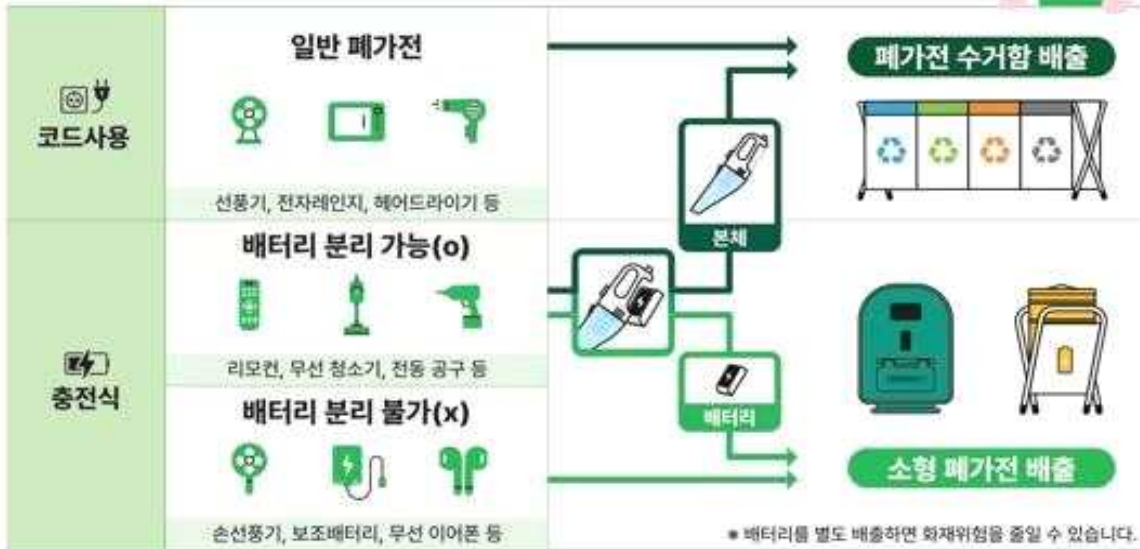

※ 배터리를 별도 배출하면 화재위험을 줄일 수 있습니다.

✓ 5개 이상의 경우, 무상방문수거 서비스로 접수하여주세요.

#### 기타 배출 방법

방문수거 및 수거함 사용이  
어려운 경우, 지자체 폐기물  
스티커 부착 후 배출



#### 수거함 위치 확인

생활폐기물 분리배출 누리집  
[www.분리배출.kr](http://www.분리배출.kr)



#### 수거함 설치 및 회수



1899-7047

**【붙임 5】 제59회 동학농민혁명기념제 홍보물**

동학농민혁명 132주년 기념

“다시, 사람이 하늘이다”

제59회 **동학  
농민혁명  
기념제**

**2026. 5. 9(토) ~ 11(월)**

**동학농민혁명기념공원 일원**

(전북특별자치도 정읍시 덕천면 동학로 742)

**축하공연**



손태진



조재전



먼데이키즈



경서

주최  정읍시

주관



사) 동학농민혁명계승사업회

# 【붙임 6】 정읍시 주민돌봄지원센터 안내문

지역주민을 찾아가는 주민돌봄지원센터가 함께합니다

## 정읍시 주민돌봄지원센터

### 서비스 내용



지역 내 거동이 불편하여 일상 생활 수행이 불가능한 가정 및 가구원의 생활지원서비스



### 서비스 유형

시장보기

약처방 대행

민원업무 대행

가전제품 수리대행

일상생활 지원

물품 전달

정서적 지원(병운)

은행업무 대행

### 서비스 대상

1. 거동이 불가능해 일상생활 수행이 어려운사람(주민)
2. 갑작스럽게 위기에 처해 일상생활 수행이 불가능한 가정
3. 외병환자 - 장애인, 노인, 한부모가정, 소년·소녀가장 등 취약계층



### 신청방법 및 이용절차

- ♣ 이용절차: 서비스신청 → 자택방문및상담 → 서비스제공 → 사후관리
- ♣ 이용 시간: 오전 10시부터~오후 4시까지 (토,일요일 공휴일 휴무)
- ♣ 이용료: 무료

# 063-538-1966

전북 정읍시대석1길 13-16  
(내장초등학교 정문)

**SSN** 정읍시사회복지협의회

①

**시장보기(마트,시장)**

식품류, 생필품, 반찬류, 의류 등 (가정에서 필요한 물품)  
일반의약품 ( 예 : 박카스, 활명수, 타이레놀, 대일밴드 등)

②

**약처방 대행**

(내과, 외과 등 대행으로 처방전 발급 가능한 병원)  
사전에 병원과 협의 후 처방전 발급 진행 가능

③

**민원업무 대행 및 전달**

주민센터(동사무소), 시청, 건강보험공단 등  
( 예 : 나라미신청, 각종 서류발급 등 대행이 가능한 업무)

④

**가전제품 수리대행(수리업체)**

( 예 : 전기밥솥, 청소기, 믹서기, 전화기, 핸드폰, 오디오 등)  
가정에서 사용하는 제품 수리 접수

⑤

**일상생활 지원 (대상가정)**

( 예 : 전등교체, 물건이동, 기차표예매, 교통카드충전, 택배 접수,  
휠체어 수리, 전기설비의뢰, 열쇠복사 등)

⑥

**물품 전달**

- 구매 또는 기타 생필품을 필요한 자택으로 전달

⑦

**정서적지원(대상자) 안부전화: 건강이 염려될 때 안부확인 필요시**

- 말벗 지원: 은둔자, 우울증환자, 시각장애인, 독거노인 등  
- 상시 위기 대상자 모니터링: 심각한 정신질환, 기저질환,  
안부 전화가 생존의 필수 요소인 대상자

⑧

**은행업무(농협,새마을금고,전북은행,우체국,국민은행,제일은행 등)**

- 예금인출, 공과금 납부, 계좌송금, 입금, 통장정리, 통장재발급 등

# 【붙임 7】 지원안내서

## 한국가스공사 후원 2026년 온(溫)누리 열효율 개선사업 지원안내서

### 1. 지원안내

모집지역	대구광역시, 전라남도, 전북특별자치도, 제주특별자치도, 충청남도, 충청북도	
모집기간	2026. 4. 1.(수) ~ 2026. 4. 22.(수) 12:00까지(3주간) ※ 제출기한 엄수	
지원대상	사회복지시설	취약계층 이용·거주시설(경로당 포함)
	저소득 가구	기초생활수급, 차상위계층, 중위소득 80% 이하 일반가구
지원내용	창호, 보일러, 단열, 바닥난방, LED조명 등 에너지 열효율 개선 공사	
지원불가 (지원제외)	공통사항	<ul style="list-style-type: none"> <li>- 미등기, 무허가 건물 (건축물 등기 건물에 한함, 토지 등기만 있는 경우 제외)</li> <li>- LNG 인입 및 대체에너지 설비 설치 공사(태양광, 태양열 등)</li> <li>- 미관 개선 목적의 단순 인테리어 공사</li> <li>- 열효율 개선과 무관한 주거환경 개선 공사(도배, 장판, 배관 누수 등)</li> <li>- 열효율 개선과 무관한 시설 개·보수 공사</li> <li>- 사업 공고일 기준 5년 이내 신축 건물</li> <li>- 건물등기상 공공기관 소유 임대 가구 및 시설(예: 한국토지주택공사)</li> <li>- 기타 사회복지공동모금회 배분 규정상 제외 시설</li> </ul>
	사회복지시설	<ul style="list-style-type: none"> <li>- 사회복지 미신고 시설</li> <li>- 시설 설립 후 1년 미만 시설(사업 공고일 기준)</li> <li>- 노인장기요양보험법에 따른 노인장기요양기관</li> </ul>
	경로당	<ul style="list-style-type: none"> <li>- 인가 후 3년 미만 시설(사업 공고일 기준)</li> </ul>
	저소득 가구	<ul style="list-style-type: none"> <li>- 중위소득 80% 초과 일반가구</li> </ul>
후순위	<ul style="list-style-type: none"> <li>- 2년 이내 유사사업 지원 시설 및 가구(사업 공고일 기준)</li> <li>- 미사용 또는 간헐적 사용 공간 공사 요청</li> <li>- 열효율 개선 효과가 낮은 항목 신청 (대형보일러(심야전기 2,700L 이상), 대형 온수기, LED조명, 전기판넬·난방필름, 커튼월·자동문, 단열페인트, 내부 방문 및 중문 교체 등)</li> <li>- 신청서류 누락 또는 미비(신청서 항목 공란은 누락으로 간주)</li> <li>- 자필 작성 또는 흑백사진 제출</li> <li>- 허위 작성 또는 건물 관련 서류 현행화 미비(신청일 기준 3개월 이내 자료 미제출 등)</li> </ul>	
지원금액	사회복지시설	1,200만 원 내외 지원
	저소득 가구	500만 원 내외 지원
※ 가구·시설 현황 및 사업 목적 등을 고려하여 지원금액 조정		

## 2. 신청서류 및 신청방법

신청서류	사회복지시설	<ol style="list-style-type: none"> <li>1. 신청 공문 1부</li> <li>2. 지원신청서 1부 * 한글파일 별도 제출</li> <li>3. 공사 요청 부분 사진 1부(신청서 별첨)</li> <li>4. 등기사항전부증명서(건물) 1부(열람용 가능)</li> <li>5. 건축물대장(갑) 1부</li> <li>6. 건축물현황도 1부(도면 포함)</li> <li>7. 시설 고유번호증 사본 1부</li> <li>8. 시설 설치신고증 사본 1부</li> <li>9. 공사 동의서 1부(신청서 별첨, 등기상 소유자 또는 해당 기관에 한함)</li> <li>10. 개인정보 수집 이용 및 제3자 제공 동의서 1부(신청서 별첨)</li> </ol>					
	경로당	<ol style="list-style-type: none"> <li>1. 신청 공문 1부</li> <li>2. 지원신청서 1부 * 한글파일 별도 제출</li> <li>3. 공사 요청 부분 사진 1부(신청서 별첨)</li> <li>4. 등기사항전부증명서(건물) 1부(열람용 가능)</li> <li>5. 건축물대장(갑) 1부</li> <li>6. 건축물현황도 1부(도면 포함)</li> <li>7. 경로당 고유번호증 사본 1부</li> <li>8. 경로당 설치신고증 사본 1부</li> <li>9. 공사 동의서 1부(신청서 별첨, 등기상 소유자 또는 해당 기관에 한함)</li> <li>10. 신청기관 시설 고유번호증 또는 시설 신고증 사본 1부</li> <li>11. 개인정보 수집 이용 및 제3자 제공 동의서 1부(신청서 별첨)</li> </ol>					
	저소득 가구	<ol style="list-style-type: none"> <li>1. 신청 공문 1부</li> <li>2. 지원신청서 1부 * 한글파일 별도 제출</li> <li>3. 공사 요청 부분 사진 1부(신청서 별첨)</li> <li>4. 등기사항전부증명서(건물) 1부(열람용 가능)</li> <li>5. 건축물대장(갑) 1부</li> <li>6. 건축물현황도 1부(도면 포함)</li> <li>7. 주민등록표 등본 1부(세대원 포함, 주민등록번호 뒷자리 비공개)</li> <li>8. 소득증빙서류(주민등록번호 뒷자리 비공개)</li> </ol> <table border="1" style="width: 100%; border-collapse: collapse;"> <thead> <tr> <th colspan="2" style="text-align: center;">소득 증빙서류</th> </tr> </thead> <tbody> <tr> <td style="text-align: center;">저소득 가구</td> <td>기초생활수급자증명서, 차상위계층확인서, 한부모가족증명서 택 1부</td> </tr> <tr> <td style="text-align: center;">일반 가구 (중위소득 80%이하)</td> <td>건강보험자격확인통보서, 건강보험자격득실확인서, 건강보험료납부확인서 각 1부</td> </tr> </tbody> </table> <ol style="list-style-type: none"> <li>9. 거주보장확약서 1부(신청서 별첨, 등기상 소유자 또는 해당 기관에 한함)</li> <li>10. 신청기관 시설 고유번호증 또는 시설 신고증 사본 1부</li> <li>11. 개인정보 수집·이용 및 제3자 제공 동의서 1부(신청서 별첨)</li> </ol>	소득 증빙서류		저소득 가구	기초생활수급자증명서, 차상위계층확인서, 한부모가족증명서 택 1부	일반 가구 (중위소득 80%이하)
소득 증빙서류							
저소득 가구	기초생활수급자증명서, 차상위계층확인서, 한부모가족증명서 택 1부						
일반 가구 (중위소득 80%이하)	건강보험자격확인통보서, 건강보험자격득실확인서, 건강보험료납부확인서 각 1부						

<p>신청방법 (필독)</p>	<ul style="list-style-type: none"> <li>- 신청방법: 이메일 제출(onnuri2016@daum.net)</li> <li>* 제목 및 파일명: 지역명_신청시설(대상자) * 접수 여부 유선 확인 필수</li> <li>* 수기작성 금지(서명 제외)</li> <li>* 신청서 메모 삭제 후, 붙임 서류와 함께 PDF 파일로 일괄 스캔 제출(컬러본 권장)</li> <li>* 신청서 한글파일 별도 제출(한글파일 직인 생략)</li> <li>* 본 협의회는 전자공문 수신이 불가하므로 신청 공문도 스캔하여 제출</li> </ul>
<p>사업관련 유의사항 (필독)</p>	<ul style="list-style-type: none"> <li>- 본 사업은 전국 단위로 추진되며, 원활한 사업 수행 및 업무 효율성 제고를 위하여 신청기관 담당자 및 주무관의 적극적인 협조를 요청드립니다. 아래 내용을 확인한 후 신청서 내 '유의사항 동의 여부' 항목에 체크하여 주시기 바랍니다.</li> </ul> <p><b>가. 신청 및 접수 관련</b></p> <ol style="list-style-type: none"> <li>1. (접수기한 유의) 마감 임박 시 신청서 보완 및 응대가 곤란할 수 있으므로 기한 내 신청 요망</li> <li>2. (연락처 기재) 선정 결과 및 공지사항 안내를 위해 담당자 휴대전화 필수 기재</li> <li>3. (담당자 변경) 담당자 변경 시 협의회 통보 및 업무 인수인계 철저 요망</li> <li>4. (유사사업 중복) 당해 연도 유사 사업 추가 선정 시 협의회 통보 요망</li> </ol> <p><b>나. 현장 실사 및 시공 관련</b></p> <ol style="list-style-type: none"> <li>1. (사업 안내) 현장 방문 시 가구 또는 경로당 관계자에게 일정 안내 및 협조 요청</li> <li>2. (사업 기간) 전수조사 및 공개모집 절차에 따라 신청 후 시공 완료까지 상당 기간 소요될 수 있음(4페이지 추진일정 참조)</li> <li>3. (필수 협조) 잘못된 시공 계획 및 관련 사항의 전달을 방지하기 위하여 담당자 또는 신청기관 인원 동행을 통해 시공 우선순위 논의 및 현장 검토 지원 필요</li> <li>4. (수행 범위) 선정 기관은 협약 체결 및 결과 보고 등 최소한의 행정업무를 수행하며, 공사 관련 사항(계약·시공·지출 등)은 본 협의회에서 전담</li> </ol> <p><b>다. 기타 안내사항</b></p> <ol style="list-style-type: none"> <li>1. 후원처(한국가스공사) 취지 및 사회복지공동모금회 배분 규정 준수</li> <li>2. 제출된 서류는 반환 불가</li> </ol> <p>상기 사항에 대한 동의 및 협조가 어려운 경우 사업 대상 선정 또는 참여에 제한이 있을 수 있으며, 이와 관련된 사항에 대하여는 협의회 및 후원처의 지원이 제한될 수 있음을 안내드립니다.</p>

# 【붙임 8】 아동학대예방 리플릿

## 배우는 부모 자라는 아이

부모가 매일 한 걸음 배우며 노력할 때 자라는 아이도 건강하고 행복합니다.

**아동이 행복한 양육 환경을 함께 만들어주세요!**

### 실천 1 어떻게 소통 해야 할까요?

 <p><b>끝까지 귀 기울여 들어주기</b></p> <p>자녀가 <b>존중 받는</b> 느낌을 받도록 자녀의 이야기를 끊지 않고 끝까지 들어주세요.</p>	 <p><b>존중과 공감의 자세로 반응해 주기</b></p> <p>자녀의 말을 경청하고 있는 그대로 공감하며 자녀의 <b>입장과 생각</b>을 이해해 주세요.</p>	 <p><b>비난이나 지시하는 말 하지 않기</b></p> <p>자녀의 생각이 현실적으로 이루어지기 어렵다면 <b>대안을 찾는 대화</b>를 해주세요.</p>	 <p><b>긍정적인 면을 구체적으로 격려하기</b></p> <p>자녀가 잘 하고 노력하는 것, 나이 지는 것 등에 초점을 두어 <b>구체적으로 칭찬</b>하고 격려해 주세요.</p>
--	---	---	---

### 실천 2 아이를 존중하며 양육 하려면 어떻게 해야 할까요?

 <p><b>위협적이거나 무서운 표정 짓지 않기</b></p> <p>자녀가 심리적 부담과 두려움을 느끼지 않도록 부드럽게 <b>대화</b>해 주세요.</p>	 <p><b>목소리 크기 낮추고, 안정적인 톤으로 말하기</b></p> <p>자녀가 부모와 <b>대화</b>하는 느낌을 받도록 <b>목소리 톤</b>을 조절해 주세요.</p>	 <p><b>나-전달법으로 말하기</b></p> <p>자녀에 대한 <b>비난 없이</b> 부모의 입장에서 <b>감정</b>을 <b>구체적으로 표현</b>해 주세요.</p>	 <p><b>아이와 함께 만든 규칙 지키기</b></p> <p>자녀와 함께 <b>약속</b>을 정하고 <b>지키며 일관된 양육 방법</b>을 유지해 주세요.</p>
--	--	--	--

## 【붙임 9】 산불방지 방송안

### 산불방지 마을 앰프방송 (안)

정읍시 읍동면사무소에서 ○○ 마을주민 여러분에게  
산불예방에 대하여 말씀 드리겠습니다

봄철 2월부터 5월까지의 산불이 발생하기 쉬운 계절이므로  
주민여러분께서는 다음사항을 지켜 산불로부터 우리의 귀중한  
산림자원을 보호하고 한순간의 부주의로 산불을 발생시켜 불이익을  
당하는 일이 없도록 협조하여 주시기 바랍니다

- 산림 연접지에서는 논·밭두렁이나 영농부산물, 쓰레기 소각은  
자제하여 주시기를 간곡히 부탁드립니다.
- 입산금지구역에는 신고없이 들어가지 마시기 바랍니다.
- 산에 가실 때에는 성냥, 라이터, 버너 등 화기물 소기 및 흡연을 금지하여  
주시고 허용되지 않는 구역에서 취사 및 아영 행위를 금지하여 주시기  
바랍니다.
- 어린이가 불장난을 하지 못하도록 철저히 단속합니다.
- 화기물을 휴대한 노약자가 묘지나 산 가까운 곳에서 소각하지  
않도록 감시 보호합니다.
- 산림 내에서 불을 사용해서는 안 되며 불 피우는 것을 발견 시  
읍면동사무소나 시청 산림녹지과에 신고합니다.
- 산불을 발견하면 읍면동사무소나 시청 산림녹지과에 즉시 신고하고  
전 주민이 산불진화에 참여합니다.

이상은 정읍시 산불방지 대책본부에서 ○○ 마을주민 여러분께  
당부 드리는 사항입니다. 꼭 지켜주시기 바랍니다.

감사합니다.

# 【붙임 10】 소나무류 반출금지구역 지정공고

반출금지 구역	면적(ha)		피해상황		구분	행위제한 사항	위반 시 벌칙
	당초	변경	장소	감염 목수 (본)			
(22개동11개읍면 67개리)	17,650	28,945					
농소동	355						
망제동	495		산58외				
흑암동	294		산6-3외				
용계동	352		98-1외				
공평동	149						
영파동	233						
고부면	만수리	403	산52-1외				
	입석리	302					
	덕안리	266					
	만화리	180					
	남북리	120					
	장문리	426					
	백운리	436					
	고부리		117	입석리 산23	1	발생지 반경 2km	1. 소나무재선충병 감염목의 이동 금지
	신중리		227	신중리산66-2	1	발생지 반경 2km	
	강고리		375				
관청리		355					
신흥리		418	신중리 산14	1	발생지 반경 2km		
덕천면	상학리	317				2. 훈증처리 후 6개월이 경과되 지 않은 훈증 처 리목의 훼손 및 이동 금지	
	우덕리	351					
	하학리	427					
	신월리	253					
	달천리	299		우덕리 산53	1		
	도계리	418		도계리 산115-3	1		
이평면	산매리	221	하학리 591-1	1		3. 산지전용허가지 등에서 생산 되는 소나무류의 사업장 외 이동 금지	
	평령리		223				
	마항리		179				
	두지리		166	오금리 산2-1			발생지 반경 2km
	팔선리		77				
	하송리		217				
	오금리		338		2		
영원면	운학리	256	도계리 산115-3	1		4. 굴취된 소나무 류의 이동 금지	
	후지리	276	도계리 산115-3	1			
	은선리		376	도계리 산115-3	1		발생지 반경 2km
상평동	424					5. 소나무 및 잣나무 원목 이동 금지	
정우면	대산리	235	대산리 135-54				
	우일리	150					
	우산리	462	북면 화해리 51-5	3			
	초강리		251	대산리 135-54	1		발생지 반경 2km
	장순리		394				
소성면	등계리	413	834				
	주천리	341	산31외				
	기린리	118	산14-2				
	보화리	269					
	고교리	389					
	신천리	269					
	화룡리	312					
	용정리	231	보화리249-14	1			
	중광리	242	보화리249-14	1			
	애당리	320	보화리249-14	1			

1년 이하의  
징역 또는  
1천만원  
이하의 벌금

반출금지 구역		면적 (ha)		피해상황		구분	행위제한 사항	위반 시 벌칙
		당초	변경	장소	감염목 수 (본)			
삼산동		300		등계리산19	2		1. 소나무재선충병 감염목의 이동 금지  2. 훈증처리 후 6개월이 경과 되지 않은 훈증 처리목의 훼손 및 이동 금지  3. 산지전용허가지 등에서 생산 되는 소나무류의 사업장 외 이동 금지  4. 굴취된 소나무 류의 이동 금지  5. 소나무 및 잣나무 원목 이동 금지	1년 이하의 징역 또는 1천만원 이하의 벌금
산내면	종성리	1494						
수성동		280						
구룡동		621						
하북동		310						
북면	북흥리	565						
	신평리	228						
	태곡리	503						
	송부리	261		608-15				
	한교리	405						
	화해리	232						
장명동		35						
연지동		169						
시기동		334						
초산동		334		장명동 산2-2	1			
상 동		236						
송산동		326						
하모동		138		등계리산4-1				
교암동			411	삼산동 산90		발생지 반경2km		
과교동			188	상평동 산83				
진산동			285	삼산동 산90		발생지 반경2km		
신월동			593					
감곡면	송방리		247	송방리 산2-2	1	발생지 반경2km		
	삼평리		294					
	용곡리		367					
	유정리		450					
	오주리		273					
신태인읍	양피리		637	송방리 산2-2		발생지 반경2km		
입암면	지선리		223	단곡리 산64-1	1	발생지 반경2km		
	단곡리		450			발생지 반경2km		
	천원리		170					
	하부리		490					
	연월리		424					
	등천리		645					
	접지리		260					
	신면리		402					
	봉양리		196					
	마석리		243			상평동 산83		발생지 반경2km

「소나무재선충병 방제특별법」 제9조 및 같은 법 시행규칙 제4조제3항에 따라 위와 같이 소나무류반출금지구역의 추가지정을 공고합니다.

2026년 4월 6일

정 읍 시 장

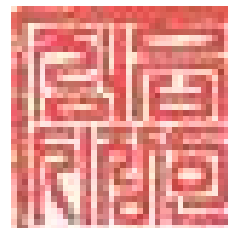

# 소나무류 취급(이동)시 유의사항

구 분	반출금지구역	반출금지구역이 아닌 지역(일반지역)
대상수종	소나무, 잣나무, 해송, 섬잣나무	소나무, 잣나무, 해송, 섬잣나무
소나무류 이동 가능 여부	<p>○ 소나무류를 <b>사업장 외로 이동 금지</b> 다만, 조정수 및 분재는 전북특별자치도 산림환경연구원의미감염 확인증을 받은 경우 이동 가능</p> <p>○산지전용허가지(각종공사장) 등에서 생산되는 소나무류는 <b>사업장내에서 소각 또는 파쇄 하여야 함(이동금지)</b></p>	<p>○ 소나무류 이동가능 <b>단, 정읍시 산림녹지과에서 재선충병 감염여부 확인 후 이동 하여야함</b></p> <p>○ 산지전용허가지(각종공사장) 등에서 생산되는 소나무류는 소유자가 <b>감염 검사 받은 후 이동 가능</b> - 감염여부 검사 후 이동하여 소각, 파쇄 또는 지역 주민연료 지원 가능 ※ 감염검사를 받지 않고 이동 및 빨감지원 등은 위법</p>
방제 처리 계획서	<p>○공사 착수시 <b>소나무류처리 계획서(소각,파쇄 등)를 정읍시청 산림녹지과로 제출</b> ⇒ 처리완료 후 결과 제출</p>	<p>○계획서 제출할 필요 없음 다만, 소나무류 이동시 생산 확인 신청서 제출 ⇒ 감염여부 확인 후 이동가능</p>

※ 반출금지구역 내 소나무류 무단 이동시 1년 이하의 징역 또는 1천만원 이하의 벌금에 처합니다.

【볼 임 11】 우수작 초청공연 뮤지컬<시지프스>

ORCHARD MUSICAL COMPANY PRESENTS

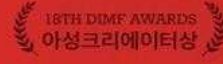

시인 중심,  
옴 정음

단  
하나의  
출구

Musical

# 시지프스

S I S Y P H U S

2026. **4. 24.**(금) 19:00 정음사예술회관 **100분 공연**

- 관람대상 : 10세 이상 · 티켓예매오픈 : 4. 16.(목) 14시~ / 티켓링크(1588-7890) / 1인 4매 구매제한
- 관람료 : 20,000원 · 할인(75%) : 5,000원 / 정음시민, 국가유공자, 장애인, 기초생활수급자, 다문화가정, 65세이상, 학생(초,중,고)
- 출연진 : 조환지, 박선영, 임강성, 이후림 · 주최 : 정음시 · 주관 : 오차드뮤지컬컴퍼니 · 문의 : 문화예술과 063-539-6412

**[봄 임 12] 정읍시립박물관 석지 채용신 연속 테마전 홍보**



정읍시립박물관

정읍시립박물관 테마전

꽃과 새,  
상징을 담다

석지 채용신 화조화

정읍시립박물관 제1상설전시실

2026. 4. 3. (금) → 6. 14. (일)

# [붙임 13] 2026년 청년월세 지원사업 홍보 포스터



청년들의  
홀로서기를 응원합니다

# 청년월세 지원사업

## 청년월세 지원사업이란?

경제적 어려움을 겪는  
청년층의 주거비 부담을 덜어드리기 위해 24개월 분의 월세를  
월 최대 20만원까지 지원하는 사업입니다(생애 1회)



### 📍 지원대상

19~34세 청년으로 부모님과 별도 거주하고 있는  
무주택자(전입신고 필수)

### 👥 선정인원

전국 6만명(지역별로 선정인원 수가 다름)  
\* 지원자가 많을 경우 소득, 재산 등이 낮은 인원을 선정

### ⚠️ 제외대상

- 주택 소유자(분양권, 임차권 포함)
- 2촌이내 주택 임차(배우자의 2촌 이내 혈족 포함)
- 공공임대주택, 공무원임대주택 거주
- 1실에 다수 거주 전대차  
(단, 임대인과 별도 계약 체결 시 가능)
- 과거 국토부가 시행한 청년월세 한시 특별지원에  
선정되어 이미 24개월을 수혜받은 자
- 국토부 또는 지자체 시행 월세 지원 사업을  
수혜 중인 경우(수혜 종료 후 신청 가능)
- \* 2차 청년월세 한시 특별지원(신청일: '24.2월~'25.2월) 수혜자는  
2차 사업 지원 종료 시(2027년 12월)까지 신청 불가

### 💰 지원한도

실제 납부한 임대료 범위 내에서 월 최대 20만원씩  
24개월 동안 매월 분할 지원  
\* 주거급여 수급자도 월세지원 한도액 20만원에서 주거급여액을  
차감하고 지원

### 📅 신청접수

**신청기간** 2026.3.30(월) 09:00 ~  
2026.5.29(금) 16:00

**선정자 발표** 2026.9.14(월)

\* 선정자는 5월분 월세부터 소급해서 지원

### 💻 신청방법

**온라인 신청** 복지포 홈페이지(www.bokjiro.go.kr)

**방문 신청** 주소지 관할 행정복지센터

### 💰 소득·재산 기준

**소득** 청년독립가구 기준중위소득 60%이하  
및 원가구 기준중위소득 100%이하

**재산** 청년독립가구 1억22백만원 이하  
및 원가구 4억7천만원 이하

※ 청년가구: 청년+배우자+직계비속+동일 주소지에 거주중인  
「민법상 가족

※ 원가구: 청년가구+1촌 이내 직계혈족(부모)

# 【붙임 14】 정읍시 4월 구인등록 안내 홍보

## 구 인 정 보

[국민취업지원제도]

○취업을 희망하시는 분은 국민취업지원제도를 바로 신청해주세요 ☎ 530-7502,7503,7504)

- 참여유형과 요건에 따라 구직수당(300만~최대 540만원)과 맞춤형 취업지원서비스를 지원해 드립니다

※정보제공처 : 고용노동부 정읍고용복지+센터(☎ 530-7509,7511)

번호	사업장명	모집직종	모집인원	임금액
1	(주)디에스판넬	판넬 생산직	1명	월급 2,156,880원 이상
2	(주)새한리싸이클	공무 및 생산직	1명	시급 10,320원 이상 ~ 10,320원 이하
3	(주) 세창스틸	현장직 제조파트 안전/환경관리자경력직	1명 1명	시급 10,500원 이상 연봉27,000,000원이상
4	(주)웅지피엔지(P&G)	제조 사출 오퍼레이터 경력자 품질팀장급경력자	2명	연봉 40,000,000원 이상
5	(주)코롬방제과	초콜릿류 및 쿠키류 개발팀원	1명	연봉 30,000,000원 이상 ~ 34,000,000원 이하
6	(주) 크린앤사이언스정읍지점	공장 전기 시설 담당자	5명	시급 11,000원 이상
7	두성에스비텍 (주)	자동차 부품 검사원(QC)	1명	시급 10,320원 이상
8	레몬지역아동센터	생활복지사	1명	월급 2,281,800원 이상
9	부부카 서비스	타이어,자동차 정비 기사	1명	월급 2,400,000원 이상 ~ 3,500,000원 이하
10	섬진강댐노인복지관	운동처방사	1명	월급 2,157,000원 이상
11	유한회사 대성에너지솔루션	총무, 회계, 사무원	1명	월급 2,200,000원 이상
12	유한회사 송하조경	송하조경 사무원	2명	월급 3,000,000원 이상 ~ 3,500,000원 이하
13	의료법인평화의료재단	영양실 조리사 및 조리원	2명	월급 2,700,000원 이상
14	장애인생활시설자애원	조리원	1명	월급 2,157,000원 이상
15	정읍사랑병원	물리치료사	1명	월급 2,500,000원 이상 ~ 2,500,000원 이하
16	정읍현대서비스(유)	사무직원	1명	월급 2,156,880원 이상 ~ 4,000,000원 이하
17	주식회사 기르다 (KIRDA Corp.)	산업기계 제작 및 조립 현장사원 (CO2 용접 가능자)	1명	월급 2,400,000원 이상 ~ 3,000,000원 이하
18	주식회사 세일특수강	생산관리자 직원 (경자)	1명	연봉 36,000,000원 이상
19	주식회사 주호	현장직 직원	1명	월급 2,300,000원 이상 ~ 2,300,000원 이하
20	주식회사 지에스코리아 농업회사법인	제조업 사무직 직원 (3개월 단기계약)	1명	월급 2,500,000원 이상
21	주식회사 포브스	플라스틱사출성형 품질관리자	1명	연봉 34,000,000원 이상 ~ 34,000,000원 이하
22	주식회사 호만산업	생산직 (질석,플라이트)	1명	시급 10,320원 이상 ~ 10,320원 이하
23	케이넷(주)	제품 생산직 (계약직) 제품출하직(물류반원)	2명	시급 10,620원 이상
24	푸르지오더퍼스트어린이집	0세반 보육교사	1명	월급 2,316,100원 이상
25	힘찬마루	생산업무(주) 사무업무(보조)	1명	월급 2,160,000원 이상 ~ 2,160,000원 이하

※ 회사 사정에 따라 구인내용은 변경될 수 있으며 채용이 조기 마감될 수 있습니다.

## 【붙임 15】 2026년도 5월 농식품인력개발원 교육과정

교육과정	교육기간	교육대상 (선발순위)	교육 인원(명)	담당자
갯잎 재배	5. 4. (1일 7시간)	귀농인, 농업인	20명	전용균(290-6835)
기후변화와 아열대작물 재배(1기)	5. 7. ~ 8. (2일 14시간)	귀농인, 농업인	20명	전용균(290-6835)
기후변화와 스마트팜 환경관리(1기)	5. 14. ~ 15. (2일 14시간)	귀농인, 농업인	20명	전용균(290-6835)
온실작물 관수 및 시설관리	5. 26. (1일 7시간)	농업인, 시설원예농업인	20명	전용균(290-6835)
간편형 온실 구조 설계 기초(1기)	5. 29. (1일 7시간)	농업인, 시설원예농업인	20명	전용균(290-6835)
소형건설기계 면허(2기)	5.6. ~ 5.27. (15일)	농지대장 및 경영체등록 농업인 1종 보통면허 보유자	56	박수용(290-6414)
토종종자 관리기초(1기)	5.1.(금)/ 6시간	농업인, 교육희망자	28	송주창(290-6417)
농촌체험 트렌드 따라잡기(1기)	5.12.(화)~5.13.(수) (12시간)	체험농장 운영자 우선 농업인(2순위) 교육희망인(3순위)	28	송주창(290-6417)
식품가공 기능사(실기시험대비)	5.18.(월) 5.22.(금) 5.26.(화) 5.29.(금) (24시간)	필기시험 합격자 본원 필기시험대비과정 수료자	14	김형희(290-6418)
체험형 메뉴개발 (음료블렌딩 및 과일청)	5.19.(화)~ 5.21.(목) (18시간)	농업인, 교육희망자	28	김형희(290-6418)
초보자도 바로쓰는 농업회계(1기)	5.21.(목)~5.22.(금) (12시간)	농업인, 교육희망자	28	송주창(290-6417)
미리 알아보는 농촌 카페 창업	5.28.(목)~5.29.(금) (12시간)	농업인(1순위) 교육희망인(2순위)	28	송주창(290-6417)
스마트스토어제작 기초(1기)	5. 6. ~ 8. (3일 20시간)	농업인	15명	조만기(290-6405)

# [붙임 16] 2026년 벼 안전육묘 매뉴얼

2026년 벼 안전육묘 매뉴얼		주요 작업	주의점
종자 준비		<ul style="list-style-type: none"> <li>수선으로 불량 종자를 제거하고 발아력이 좋은 종자를 확보</li> <li>10a당 5kg 준비</li> </ul>	<ul style="list-style-type: none"> <li>보급종 우선 사용</li> <li>종자는 여유있게 준비</li> <li>자가채종 종자는 발아력 사전 확인하여 80% 이상 되는 종자만 사용</li> </ul>
종자 소독		<ul style="list-style-type: none"> <li>온탕소독 : 건종자를 60℃ 10분 처리 후 찬물 10분 이상 처리</li> <li>(발아속도 늦을시) 15℃내외 찬물에 1~2일 침종</li> <li>약제소독 : 약제설명서에 따라 30~32℃, 1~2일 준수</li> </ul>	<ul style="list-style-type: none"> <li>종자량은 20kg 미만으로 소분하여 준비</li> <li>물 온도가 올라간 뒤 종자량 투입</li> <li>찬물(15℃내외) 1~2일 침종은 온탕소독 후 약제소독 전에 실시</li> </ul>
최아 (싹틔우기)		<ul style="list-style-type: none"> <li>소독한 법씨를 따뜻한 조건에서 관리하여 싹이 나오게 유도</li> </ul>	<ul style="list-style-type: none"> <li>30~32℃, 수분유지</li> <li>싹길이가 과다하게 길지 않도록 유의(1mm)</li> <li>싹튼 상태(발아) 80% 이상 확인</li> </ul>
파종		<ul style="list-style-type: none"> <li>상토를 담은 육묘상자에 물을 주고 발아된 법씨를 파종, 복토</li> </ul>	<ul style="list-style-type: none"> <li>싹튼 상태(발아)가 덜 확보된 경우 육묘상자당 파종량 10% 증량</li> </ul>
출아 (상자쌓기)		<ul style="list-style-type: none"> <li>법씨를 파종한 육묘상자를 쌓아두고 온도유지를 하여 출아를 균일하게 유도</li> <li>*출아: 발아한 새싹이 흙 위로 출현</li> </ul>	<ul style="list-style-type: none"> <li>온도조절 출아실 없을 시 출아시설 있는 육묘장 사용</li> <li>온도관리 철저(30~32℃)</li> </ul>
녹화		<ul style="list-style-type: none"> <li>어린모를 약한 광에 노출시켜 엽록소가 형성되도록 유도</li> </ul>	<ul style="list-style-type: none"> <li>모판이 직사광에 직접 닿지 않도록 차광처리 혹은 그늘에 두기</li> <li>온도관리 철저(20~25℃)</li> </ul>
경화		<ul style="list-style-type: none"> <li>이양전 모를 외부 환경에 적응시키는 작업</li> </ul>	<ul style="list-style-type: none"> <li>물은 1~2회로 관주하여 물이 과다하지 않도록</li> <li>온도관리 철저(15~25℃)</li> </ul>