

= 동학농민혁명의 성지 덕천면 =
5월 첫 번째 이장회보

제2026-9호
2026. 5. 11.(월)



정읍 향토현전적 [사적 제295호]



동죽서원 [전북문화재자료 제77호]



도계서원 [전북문화재자료 제79호]



덕 천 면
www.jeongeup.go.kr

※ 회보는 공문서로 갈음하여 1년 이상 보관하여야 합니다.

※ 다음 이장회의 예정일시는 2026. 5. 26.(화) 오전 11시입니다.

차 례

총 무 팀

1. 시민여론(동향) 파악 협조	1
2. 제9회 전국동시지방선거 투표 참여 안내	1
3. 덕천면지 편찬 수록자료 수집 홍보 안내	1
4. 하천·구거 및 계곡 불법점용에 따른 과태료 및 변상금 부과 방침 안내	2
5. 공공소화전 설치 희망마을 수요조사 안내	2
6. 2026년 슬레이트 처리지원사업 추가 접수 홍보	3
7. 2026년 하천·하구 쓰레기 정화사업 참여자 모집안내	3
8. 자연재난 대비 주민대피지원단 및 대피소 안내	3
9. 다중이용시설(교육·복지 등) 지하수 취약계층 지원 수요조사 안내	4
10. 재활용품 교환사업 변동내용 안내	4
11. 2026년 스포츠강좌이용권 추가모집 안내	4
12. 2026년도 정읍내장산 전국 자전거대회 안내	5
13. 정읍 미디어아트관 1894달하루 5월 가정의달 이벤트 홍보	5
14. 자동차 불법구조변경 위반행위 지도·점검 및 단속 안내	5
15. 정읍시 납세자보호관제도 홍보	5

맞춤형복지팀

1. 저소득 아동청소년 눈 의료비 지원사업 안내	6
2. 생활안정기금 신규 용자 대상자 모집 홍보	7
3. 2026년 「지역사회건강조사」 실시 안내	7
4. 2026 고용노동부 국민취업지원제도 사업 홍보	8
5. 진드기 매개 감염병 안내	8
6. 제4회 정읍 웹툰 공모전 참여 및 홍보	8

산 업 팀

1. 봄철 산불조심기간 운영 안내 및 산불 예방 홍보	9
2. 제59회 동학농민혁명기념제 개최 알림 및 홍보 요청	9
3. 전략작물직불금 등록신청 안내	10
4. 기본형 공익직접직불금 등록신청 안내	11~12
5. 소형건설기계(후반기) 교육신청 안내	12
6. 농작물 재해보험 가입기간 및 사업지역 안내	13
7. 2027년 경관보전직접직불제 사업신청 안내	13
8. 지역 농산물로 만드는 건강 베이킹 과정 교육생 모집 안내	13
9. 농작업 안전보건 중점사항 홍보 안내	14
10. 농작물재해보험·농업인안전보험 농가부담금 지원사업 홍보 안내	14

11. 전북특별자치도 농림수산 발전기금 사업신청(4차) 안내	14
12. 하반기 외국인 계절근로자 유치 수요조사 안내	15
13. 농업 외국인근로자 공동숙소 시설 지원사업 수요조사	16
14. 여성농업인 특수건강검진사업 추가 신청 안내	16
15. 축산환경·소독의 날 운영 안내	16
16. 동물등록 자진신고기간 및 집중단속기간 홍보	17
17. 임산부 친환경농산물 꾸러미 지원사업 신청 안내	17
18. 과수[배, 블루베리] 저온 피해조사 안내	17
19. 26년 콩 비축규모 축소계획에 따른 유의사항 안내	18
20. 벼 육묘생산(상토, 육묘) 지원사업 추가 신청 안내	18
21. 벼 병해충 방제지원사업(3차) 추가 신청 안내	18
22. 농민 공익수당 지원사업 신청 안내	19
23. 논타작물 생산장려금 지원사업 신청 안내	20
24. 농업용 면세유 가격안정 지원사업 보조금 조기 지급 신청 안내	20
25. 유기질비료 지원사업 개정사항 안내	21
26. 농기계 등화장치[경운기, 트랙터] 부착 지원사업 추가신청 안내	21
27. 친환경농업직불금 신청 안내	21
28. 깨끗한 축산농장 조성사업 신청 안내	21~22
29. 귀농인 영농정착 지원사업 신청 안내	22
30. 농업경영체 등록정보 변경신고 및 갱신 의무 안내	22

농업인상담소

1. 국립종자원산 벼, 콩 보급종 추가신청 안내	23
2. 한국농업기술진흥원 발작물 추가신청 안내	23
3. 6월 전북특별자치도 농식품인력개발원 교육 신청안내	23
4. 2026년 소형 건설기계 면허취득(하반기) 교육 신청안내	23
5. 고추 바이러스(TSWV, CMV, TMV 등) 진단 안내	23
6. 당면영농사항 안내	24~25

생활민원팀

1. 상반기 체납지방세 특별징수 기간 안내 및 납부 협조	26
2. 2026년 개인지방소득세 신고·납부 안내	26
3. 본인서명사실확인제도 운영 안내 및 홍보 협조	26
4. 2026년 5월 정읍시립도서관 개관·휴관일 안내	27
5. 2026. 1. 1 기준 개별·공동주택가격 결정·공시 및 이의신청 홍보	27
6. 정읍시 인구 10만 유지 및 생활인구 확대를 위한 인구유입 활성화 추진 협조	27

※ 붙임	29~63
------------	-------

총 무 팀

① 시민여론(동향) 파악 협조

(정종필 539-7311)

○ 내 용

- 시책사업 및 면사무소 추진사업에 따른 민원
- 마을 단체 행사, 야유회, 집단민원, 주민여론 등
- 사망(노환, 병사, 사고사 등) 및 화재, 도난, 교통사고 등 사건사고
- 주요 인사 방문, 미담사례 등

○ 협조사항 : 총무팀(☎539-7311~4) 또는 종합행정 담당 마을 직원에게 연락

② 제9회 전국동시지방선거 투표 참여 안내

(이주희 539-7313)

○ 투표일시

(사전투표일) 2026. 5. 29.(금) ~ 30.(토) / 오전 6시 ~ 오후 6시

- 전국에 설치된 사전투표소 어디에서나 투표 가능

(본투표일) 2026. 6. 3.(수) / 오전 6시 ~ 오후 6시

- 지정된 투표소에서 투표(추후 안내문 발송 예정)

- **본투표일에는** 교통편의 제공을 위해 **마을별 순회버스 운행 예정**

※ 붙임 버스노선도 참고

○ 투 표 구 : 덕천초등학교 강당(영주관)

※ 이번 선거 투표소는 기존 2개소(덕천초, 도학초) 운영에서 **1개소(덕천초)로 조정 운영 예정**

○ 준 비 물 : 관공서 또는 공공기관이 발행한 증명서로서 생년월일이 기재되고 사진이 첨부되어 본인임을 확인할 수 있는 주민등록증, 여권, 운전면허증 등

※ 모바일 신분증의 경우 화면 캡처 등을 통해 저장한 이미지 파일은 인정되지 않음

【붙임】 버스 노선도 및 선거 안내 리플렛 각 1부-29p~30p

③ 덕천면지 편찬 수록자료 수집 홍보 안내

(이주희 539-7313)

○ 수집기간 : 5월 ~ 9월

○ 수집대상

- 덕천면의 모습이 담긴 사진자료 및 생활유물
- 마을 행사, 주민생활, 단체활동 등 기록자료 및 활용가능한 자료 일체

○ 협조사항 : 주민들이 소장하고 있는 **사진 및 유물자료 등을 적극 제출할 수 있도록 홍보** 협조(오래된 자료도 가능)

4 하천·구거 및 계곡 불법점용에 따른 과태료 및 변상금 부과 방침 안내

(홍찬우 539-7314)

○ 하천구역(국·공유지) 내 불법 경작행위 처리 기준

1. 계절적 영향을 받는 농작물의 경우 1·2차 계고 기간(1~3개월) 내 아래 사항을 이행한 경우에는 과태료 및 변상금을 부과하지 아니함
 - 해당 읍·면·동에서 불법 행위자로부터 경작포기 및 원상복구 약속서를 징구한 경우
 - 기간 내 원상복구 실시(읍·면·동에서 수확 후 이모작 금지 안내 및 계고 필요)
2. 영농목적의 온실·비닐하우스 또는 이와 유사한 시설 점용허가 불가
3. 불법경작 포기시 식재된 농작물은 수확할 수 있음
4. 하천구역(제내지 측) 내 사유토지는 경작 목적의 하천점용허가 가능(사용료 없음)

※ 제내지 : 제방에 의해 보호받는 제외지의 반대쪽으로서 제방부지를 제외한 토지

○ 불법점용 세부내역

연번	소재지	무단점유 현황			비 고
		행위자	주소	점유내용	
1	덕천면 도계리 1120	미상	미상	수목식재,곤포적치	
2	덕천면 하학리 1169	미상	미상	무단경작	
3	덕천면 우덕리 998-31	미상	미상	물건적치	
4	덕천면 상학리 1075	미상	미상	마당조성	
5	덕천면 상학리 703-12	미상	미상	가설건축물 및 무단경작	
6	덕천면 하학리 784	미상	미상	마당조성	
7	덕천면 도계리 593-2	미상	미상	가교설치, 무단경작	
8	덕천면 신월리 862	미상	미상	가설건축물 설치	
9	덕천면 달천리 1232	미상	미상	곤포적치	
10	덕천면 달천리 1253	미상	미상	가설건축물 설치	
11	덕천면 우덕리 1245	미상	미상	곤포적치	

5 공공소화전 설치 희망마을 수요조사 안내

(홍찬우 539-7314)

○ 조사기한 : 26. 5. 15.(금) 한

○ 사업내용 : 재난상황에 신속하게 대응하고자 소화전 미설치 농촌마을에
소화전 설치 지원

⑥ 2026년 슬레이트 처리지원사업 추가 접수 홍보 (이은혜 539-7312)

- 접수기간 : 2026. 5. 11.(월) ~ 5. 22.(금) / 2주간
- 접수물량 : 주택 25동, 비주택 48동, 지붕개량 2동 / 정읍시 기준
- 지원금액

구 분	지원가구	지원금액
주 택 (부지 내 부속건물 포함)	우선지원	전액지원
	일 반	소규모 주택 우선지원 : 352만원 (최대 700만원)
비주택 (창고, 축사, 노인 및 어린이 시설에 한함)	전액지원 (슬레이트 철거면적 200㎡이하에 해당하는 철거·처리비)	
주택 지붕개량* (주택에 한함)	우선지원	최대 1,000만원
	일 반	소규모 주택 우선지원 : 300만원 (최대 500만원)

*주택 지붕개량은 본 사업으로 슬레이트 지붕을 철거하는 주택만 지원 가능하며, 지붕개량 신청 시 주택 슬레이트 철거 동시 지원됨

- 지원대상 선정 우선순위
 - 1순위 : 우선지원가구 (수급자, 차상위, 기타취약계층* 순)
 - * 한부모, 다자녀, 독거노인, 장애인, 국가유공자 포함가구이거나 기준 중위소득 이하 가구
 - 2순위 : 건축과 빈집정비 등 타 사업 연계신청자
 - 3순위 : 작은 규모
- 추진방법 : 신청 후 정읍시에서 지정한 업체에서 공사 직접 집행
- 신청서류 : 붙임 파일 참조

【붙임】 슬레이트 처리 지원사업 신청서류 안내문-31p

⑦ 2026년 하천·하구 쓰레기 정화사업 참여자 모집안내 (이은혜 539-7312)

- 모집기간 : 2026. 5. 11.(월) ~ 5. 15.(금) / 5일간
- 선발인원 : 4명(정읍시)
- 모집분야 : 하천 부지 쓰레기 수거 및 청소
- 노임단가 : 95,900원/일
- 근무조건 : 주 5일(월~금) / 1일 8시간(08:00~17:00) / 휴게시간 12:00~13:00
- 신청방법 : 면사무소 총무팀 상담 후 구비서류* 제출

※ 구비서류 : 신청서 외 13종 필요로 신청상담시 별도 안내

⑧ 자연재난 대비 주민대피지원단 및 대피소 안내 (이은혜 539-7312)

- 주민대피지원단 : 자율방재단, 의용소방대, 자율방범대로 구성
- 활동내용 : 자연 재난 등으로 긴급상황 발생시 자력 대피가 어려운 취약계층(우선대피 대상자)의 대피활동 지원 등
- 지정대피소 : 덕천초등학교

9] 다중이용시설(교육·복지 등) 지하수 취약계층 지원 수요조사 안내 (홍찬우 539-7314)

- 조사기한 : 26. 5. 12.(화) 한
- 사업내용 : 상수도 미보급지역에서 지하수 음용관정을 이용하는 다중이용시설의 수질검사 및 시설개선 지원
 - * 어린이집/유치원/학교,보육시설,노인시설 등 취약계층 교육·복지 다중이용시설
- 지원내용
 - (관정점검) 관정제원, 작업용이성, 노후정도, 오염물질 유입 가능성 등
 - (수질분석) 수질시료채수 및 먹는물 수질분석(원수·꼭지수 시설별 총 2지점)
 - (시설분야) 관정청소, 우물자재 인양·교체, 밀폐식 상부보호캡 설치 등
 - (정수분야) 수질기준 부적합 항목 검출 시설에 대해 정수처리장치 설치

10 재활용품 교환사업 변동내용 안내 (이은혜 539-7312)

- 변동내용 : 교환물품(종량제봉투→화장지) 한시적 변경

《 교환(변경)기준 》

구 분	용 량	수집량	교환물품 및 수량	비 고
종 이 팩 (우유·주스·생수 등)	200ml	20매	화장지 1개	
	500ml	10매	화장지 1개	
	1,000ml	5매	화장지 1개	
폐 전 지	AA, AAA 등	7개	화장지 1개	
아이스팩	아이스팩	10개	화장지 1개	변경
투명페트병		20개	화장지 1개	변경

※ 종량제 봉투 수급이 원활해지면 다시 변경될 예정임

11 2026년 스포츠강좌이용권 추가모집 안내 (이은혜 539-7312)

- 모집기간 : 2026. 5. 4.(월) ~ 5. 20.(수)
- 모집대상
 - (일반) 기초생활수급자, 차상위 등 저소득층 5~18세 유·청소년(2008년~2021년 출생)
 - (장애인) 5~69세 등록장애인(1957년~2021년 출생)
- 지원금액 : (일반) 월 105,000원 / (장애인) 월 110,000원
- 모집방법 : 면사무소 방문신청(공통), 홈페이지 신청(일반, 장애인 별도)
- 지원기간 : 2026. 6월 ~ 12월 / 7개월간
- 신청서류 : 신청서, 개인정보동의서, 위임장(가족 대리신청시)

12 2026년도 정읍내장산 전국 자전거대회 안내 (이은혜 539-7312)

- 대회명 : 2026년 정읍내장산 그란폰도, 메디오폰도 전국 자전거대회
- 일시 : 2026. 5. 16.(토) 06:30 ~ 15:00
- 장소 : 내장산위터파크* (참여인원 : 약 1,500여명)
 ※ 대회코스: 내장산위터파크-추령재-순창(북흥면, 쌍치면)-부전동-칠보면-산외면-산내면-순창(구림면,쌍치면,북흥면)-추령재-내장산위터파크
- 대회종목 : 그란폰도(118.4km), 메디오폰도(82.2km)
- 주최/주관 : 정읍시체육회 / 정읍시자전거연맹
- 안내사항 : 대회시간 중 코스 도로 이용시 주의 및 서행 안내

13 정읍 미디어아트관 1894달하루 5월 가정의달 이벤트 홍보 (이은혜 539-7312)

- 기간 : 2026. 5. 1. ~ 5. 31. ※ 경품 소진 시 이벤트 조기 종료
- 대상 : 유료 어린이(입장료-10,000원) 관람객(4~12세) ※ 무료관람객 제외
- 장소 : 정읍 국가유산 미디어아트관 1894달하루 1층 안내데스크
- 이벤트내용 : 어린이 1인당 경품(DIY 비즈팔찌 세트) 제공

【붙임】 홍보 포스터-32p

14 자동차 불법구조변경 위반행위 지도·점검 및 단속 안내 (홍찬우 539-7314)

- 지도·점검 및 단속 내용

구분	위반 유형
불법구조변경 위반	<ul style="list-style-type: none"> • 구조변경 승인 없이 축 추가 • 물품적재장치 불법개조(적재함 높이 증가, 탱크로리 임의개조 등)
안전기준 위반	<ul style="list-style-type: none"> • 후부안전판 미설치 • 제동등, 후미등 등 등화장치 안전기준(등광색 등) 위반
자동차등록번호판 위반	<ul style="list-style-type: none"> • 등록번호판 훼손 및 봉인탈락(훼손) • 등록번호판을 가리거나 알아보기 곤란한 상태 • 무등록 상태로 번호판 없이 운행하는 경우

15 정읍시 납세자보호관제도 홍보 (이주희 539-7313)

- 운영목적 : 지방세 관련 고충민원의 처리·상담 및 권리침해에 대한 권리보호
 ※ 납세자보호관 : 지방세 관련 납세자 권리보호 업무를 전담수행하는 자
- 전담업무
 - ① 고충민원 : 처분 완료된 건 / ② 권리보호 : 처분절차 진행중집행예정된 건과 관련
 - ③ 세무조사 기간연장 및 연기
 - ④ 그밖의 권리보호 : 기한연장신청, 가산세감면신청, 징수유예 또는 체납처분 유예신청
- 접수방법 : 고충민원신청서에 의한 서면신청(읍면동 → 감사과)
- 처리기간 : 접수일로부터 14일

【붙임】 안내문 및 신청서식-33p~34p

① 저소득 아동청소년 눈 의료비 지원사업 안내 (조운주 539-7322)

○ 지원대상 : 국민기초생활법의 수급자 및 차상위, 중위소득 120% 이하

※행려환자, 타법적용자(국가유공자, 이재민 등) 의료급여 1종은 지원불가

○ 지원연령 : 24세 이하

○ 지원질환 : 백내장, 망막질환, 녹내장, 사시 등의 안과적 수술

(레이저 및 유리체강 내 주사치료 포함)

○ 신청기간 : 예산소진시 까지

○ 접 수 : <http://www.kfpb.org>.

○ 구비서류

- 눈 의료비 지원 신청서 【서식 1호】

- 개인정보 수집 및 이용제공동의서 【서식 2호】

- 수급자증명서 혹은 차상위 증명서 등

- 중위소득 120% 이하 : 건강보험 자격확인서, 건강보험료 납부확인서(최근 3개월)

- 수술할 병원의 안과 진단서 또는 진료소견서(어느쪽 눈, 수술명 기재)

- 눈 의료비 지원 대상자 프로필 및 사연 【서식 3호】

- 주민등록등본

- 자유로운 양식의 그림편지 원본

(→ 재단 주소: 서울 송파구 송파대로 43길4, 삼성타운 3층으로 원본 송부)

- 수술 전·후 얼굴 사진(→ 재단 폰 ☎010-6564-4726으로 문자 송부)

※ 접수된 서류는 반환되지 않음

※ 모든 서류는 최근 1개월 이내 발급된 서류 구비할 것

○ 문 의 : 재단법인 한국실명예방재단(☎02-718-1102)

【붙임】 눈 의료비 지원신청서류-35p~38p

② 생활안정기금 신규 용자 대상자 모집 홍보

(조윤주 539-7322)

- 지원대상 : 수급자 또는 차상위자 중 정읍시에 주소를 두고 있는 자
 ※무주택자에 대한 전세금 또는 입주보증금, 대학 재학생의 학자금 등 용도에 한하여 지원
- 용자한도 : 가구당 최대 5백만원
- 용자조건 : 1년거치 3년 균등분할 상환(무이자, 연체시 연 2%)
- 신청기간 : 2026. 5. 21.(목)까지
- 보증인조건
 - 정읍시에 거주하는 사람으로 재산세 납부실적이 1만원 이상인 재정보증인 1명
 또는 보증보험사의 보험증권(재정보증인 대체 가능)
- 제출서류

용자 대상자	보증인	용자 대상자 및 보증인 공통서류
생활보장기금 대여신청서	지방세 세목별 과세증명서	주민등록증 사본
생활보장기금 차용증서		금융거래정보제공동의서
통장사본		개인(신용)정보 조회 동의서
대여사업 대상자 추천서		개인정보의 수집·이용 및 활동 동의서
해당자금 사용용도 증빙서류 예) 임대차계약서(입주보증금) 등록금고지서(학자금대출)		금융거래확인서 및 부채증명원

※ 인감증명서는 용자 대상자 및 보증인의 인감도장 대조 확인을 위해 필요, 별도의서류 제출은 불필요

- 기타사항
 - 학자금의 경우 국가장학금 수혜자 제외
 - 용자 신청자와 보증인의 부채가 과다하거나 신용에 문제가 있을 경우
 용자대상에서 제외될 수 있음 (※신용불량자의 경우 신청 불가)

③ 2026년 「지역사회건강조사」 실시 안내

(김나현 539-7323)

- 조사기간 : 2026. 5. 16. ~ 7. 31.(약 2.5개월)
- 조사대상 : 표본가구 가구원 중 만 19세 이상 성인 900명
- 조사내용 : 가구조사, 개인조사(흡연, 음주, 운동 및 신체활동, 질병이환 등)
- 조사방법 : 조사원이 직접 방문 1:1 면접조사

*(표본가구 선정) 통계적 방법을 이용하여 지역의 대표성이 있는 가구를 무작위 선정

4 2026 고용노동부 국민취업지원제도 사업 홍보 (김나현 539-7323)

- 사업명 : 2026 고용노동부 국민취업지원제도
 - 신청기간 : 연중
 - 신청장소 : 정읍시 고용복지플러스센터(정읍시 수성택지 3길 28, 1층)
 - 사업내용 : 취업지원 서비스, 수당 지급 등(유형별 상이)
 - 사업대상 : 가구원 수, 재산에 따른 소득분위별 상이
 - 문의사항 : 정읍시 고용복지플러스센터(☎063-530-7502)
- 【붙임】 2026 고용노동부 국민취업지원제도 홍보 포스터-39p

5 진드기 매개 감염병 안내 (김나현 539-7323)

- 주요증상 : 감기 증상(오한, 고열, 두통, 기침, 림프절, 비대 피부발진), 딱지 등
- 대처방법
 - 빠른 치료가 중요하며 치료 받으면 완치 가능, 치료받지 않으면 10명 중 3-6명 사망가능
 - 농작업이나 야외활동 경험이 있고 감기증상, 기피(검은 딱지)발견 시 즉시 의료기관 방문치료
- 예방법
 - 적정 농 작업복 착용(뚫자리, 앞치마, 농·작업용 방석 사용)
 - 농·작업 직후 농 작업복 일체 세탁하고 목욕하기
 - 진드기 기피제 사용하기

6 제4회 정읍 웹툰 공모전 참여 및 홍보 (김나현 539-7323)

- 공고기간 : 2026. 4. 24. ~ 6. 30.
 - 접수기간 : 2026. 6. 22. ~ 6. 30.
 - 공모주제 : 동학 및 정읍의 문화, 역사, 인물 등 정읍과 관련된 소재
 - 응모자격 : 대한민국 국민 누구나 ※개인으로만 응모 가능
 - 심사기준 : 주제 적합성, 창의성, 메시지 전달력, 작품완성도 등
 - 출품기준 : 50컷 이상 JPG 포맷(가로 760px, 해상도 300dpi 이상) 및 심사용 PDF 파일
 - 시상금 : 1,000만원
 - 대상(1명) 500만원, 최우수상(1명) 200만원, 우수상(2명) 100만원, 장려상(5명) 20만원
 - 신청방법 : 이메일 제출(loveejr1@korea.kr) ※붙임서식참조
 - 결과발표 : 2026년 8월 중 / 정읍시청 홈페이지 게재
- 【붙임】 신청서, 개인정보 동의서, 서약서 각 1부-40p~42p

산 업 팀

① 봄철 산불조심기간 운영 안내 및 산불 예방 홍보 (배진영 539-7331)

- 운영기간 : 2. 1. ~ 5. 15.
- 신고요령 : 산불 또는 위험행위 발견 시 즉시 119 등에 신고
 - 발생 장소, 시간, 규모, 신고자 이름·연락처 등을 함께 전달
 - ※ 온라인 신고 : “스마트 산림재난” 앱을 통해 산불신고 가능
- 주의사항 ※ 산림 피해 발생 시 3년 이하 징역 또는 3,000만 원 이하 벌금 부과
 - 산림 100m 이내 논·밭두렁 태우기, 쓰레기 소각 금지(100만원 이하 과태료)
 - 입산통제구역 출입 및 화기·인화물질 휴대 금지
 - 산림 주변 흡연 및 담배꽂초 투기 금지 등
- 협조사항
 - 5월 15일까지 소각행위 금지 마을 안내방송 실시 : 매일 2회씩(오전/ 오후)
 - 산림인접지 소각행위 발견시 즉시 119에 신고
 - 산불은 고의·실수와 관계없이 처벌 대상임을 널리 홍보

【붙임】 산불예방홍보 마을방송안-43p

② 제59회 동학농민혁명기념제 개최 알림 및 홍보 요청 (배진영 539-7331)

- 기 간 : 5. 9.(토) ~ 5. 11.(월) / 3일간
- 장 소 : 동학농민혁명기념공원 및 황토현전적 일원(덕천면 동학로 742)
- 행사내용(3일차) : 5. 11.(월) 10:00~15:30

시간	행 사 명	장 소
	○ 지금 우리는(체험광장, 전통체험)	동학농민혁명 기념공원
	○ 말목장터(음식 및 프리마켓 부스)	
	○ 2026 정읍 자생차 페스티벌	
	○ 공동체와 함께하는 시민프리마켓(달빛장터)	
	○ 언제나 우리곁에(버스킹) 등	
	○ 디스플레이- “1894로의 여행” (야경경관조명조형물)	
10:00~18:00	○ 동학농민혁명배 사생대회(초중고생)	기념공원
11:00~12:00	○ 버블 및 마술 퍼포먼스	메인무대
13:00~13:30	○ 전통 연희 줄타기 공연	
13:40~14:40	○ 제3회 정읍청소년 ‘뽐뽐’ 대회	
15:00~15:30	○ 정읍 시립농악단 길놀이 공연	

- 주최/주관 : 정읍시 / (사)동학농민혁명계승사업회
- 협조사항 : 금일까지 이어지는 행사에 주민들의 많은 관심과 참여 독려

3 전략작물직불금 등록신청 안내

(이주영 539-7332)

○ 일 정

신청 및 접수	동계작물 이행점검	하계작물 이행점검	지급요건 검증	직불금 지 급
(동계) 3.2.~4.24. (하계) 3.2.~5.29.	4월 ~ 6월	7월 ~ 10월	연증	11월 ~ 12월

○ 신청기간 : (동계) 2026. 3. 2.(월) ~ 4. 24.(금) ※당초 4.3(금)에서 연장.

(하계) 2026. 3. 2.(월) ~ 5. 29.(금)

○ 신청장소 : 농지소재지 읍·면·동사무소 (농지면적이 가장 넓은)

○ 지급품목 및 단가

작기	작물	단가(만원/ha)	인센티브
동계	밀	100	(동계) 밀·조사료+ (하계) 두류·가루쌀·조사료 (알팔파 포함)이모작 시, 100만원/ha 추가 지급
	식량작물·조사료	50	
하계	두류·가루쌀	200	
	옥수수·깨	150	
	조사료	550	
	수급조절용 벼	500	
	알팔파·울무	250	
	수수	240	

○ 신청대상 : 농업 경영정보를 등록하고, 기본요건을 충족하는 농업인,
농업법인 및 공동농업경영체(들녘경영체)

○ 품목별 핵심 유의사항

- 가루쌀 : 농식품부가 지정한 생산단지에 포함된 농지에 한함
- 수급조절용 벼 : 정부지원 RPC와 출하계약을 체결한 신동진 품종에 한함
- * 또한 정읍시 수급조절용벼 배정면적에 따라 면적이 일괄 조정될 수 있음
- 지급제한 : 백태, 콩나물콩은 전년도 전략작물직불을 이행한 경우에 한해 신청 가능하며, 신청 단위별 최대 신청 가능 면적은 전년도 백태, 콩나물콩 직불 이행 면적으로 제한

○ 주의사항

- 일반 작물(마늘 등) 재배 및 휴경 시 : 해당 필지 지원금 전액 미지급 (0원)
- 실제 수확하지 않고 받을 갈아엎거나 휴경할 경우 직불금 전액 미지급(0원)
- 승계시(사망 등) : 승계대상자가 농업경영체 변경(농관원) 후 직불금 승계신청
(면사무소 / 9월말한)

○ 협조사항 : 전략작물직불금(하계) 미신청자 농가가 누락되지 않도록, 5월 25일까지
면사무소 방문 신청을 독려하여 주시기 바랍니다.

【별첨】 전략작물직불금(하계) 미신청자명단

4 기본형 공익직접직불금 등록신청 안내

(이주영 539-7332)

- 신청기간 : 3. 1. ~ 5. 31.
- 신청대상 : 농업경영체에 등록된 농지에서 실제로 농사짓는 농업인 및 농업법인으로 지급요건을 충족한 사람 ※ 자세한 사항 : 홈페이지 공고문 참고
- 신청방법 및 대상
 - 비대면 신청 : 인터넷 · 스마트폰 · ARS 신청
 - ◆ (간편신청) ① '25년 기본직불 등록정보와 '26년 농업경영체 등록정보의 변동이 없고 자격요건 사전검증 결과 적격한 농업인
 - ◆ (인터넷신청) ② '25년 기본직불 등록정보와 '26년 농업경영체 등록정보의 변동은 있으나 자격요건 사전검증 결과 적격한 농업인
 - 방문 신청 : 농지면적이 가장 넓은 소재지 읍면동 주민센터 방문
 - ◆ 신규신청자, 관외경작자, 노인장기요양등급판정자 등 : 경작사실확인서(마을이장포함 총 3인) 지참하여 방문신청 필수
 - ※ 노인장기요양등급판정자 : 전문의의 활동가능 진단서 추가 제출
 - * 발급가능한 진료과 : 재활의학과, 정형외과, 신경과, 가정의학과, 내과
- 지급단가 : 소농직불금(130만원), 면적직불금(유형, 면적구간에 따라 차등지급)
(단위 : 만원/ha)

구간 (면적)	1구간	2구간	3구간
	(2ha 이하)	(2ha 초과 ~ 6ha 이하)	(6ha 초과)
농업진흥지역 논·밭	215	207	198
농업진흥지역 밖의 논	187	179	170
농업진흥지역 밖의 밭	150	143	136

- 현재의 지목과 관계없이 직불금 지급대상 농지요건에 따른 단가 적용
 - * (논) '98~'00년도 논농업에 이용된 농지, (밭) '12~'14년도 밭농업에 이용된 농지, '03~'05년도 조건불리지역에서 농업에 이용된 농지(초지는 제외)
- 농업인은 30ha, 농업법인은 50ha, 들녘경영체 운영법인은 400ha까지 지급
 - * 다만, 2019년에 종전의 농업소득보전직접지불금을 정당하게 지급받은 농지 면적의 합이 면적직접지불금 지급상한면적을 초과하여 지급받은 경우 초과 면적까지 인정

- 신청 및 주요 준수사항 안내 (**※위반 시 총액의 10% 감액**)
 - 실제 경작 농지와 해당 면적만 신청 : 주차장, 묘지, 건축물(농막) 부지, 폐경지, 농지전용 등 부정신청 시 직불금 감액 및 향후 제재 조치
 - 농업경영체 변경 : 임대차 계약, 재배 품목, 면적 등 변동 발생 시 14일 이내 농산물품질관리원(농관원)에 반드시 변경 신고
 - 농지의 형상 및 기능 유지 : 농작물 재배가 가능하도록 논둑·수로 관리 및 잡초 방치 금지 (이행점검 시 주요 적발 대상)
 - 환경 보전 및 교육 이수 : 영농폐기물(폐비닐, 폐농약병) 방치 및 소각 금지, 공익증진 의무교육 9월말까지 반드시 이수
- 문의처 : 농지 소재지 읍·면·동 행정복지센터 및 공익직불금 통합콜센터(☎ 1334)
 ※ 소농직불금 지급요건 및 비대면 신청방법 등 자세한 사항은 홈페이지 공고문 확인
- 교육시청 기간 : 2025. 10. 1. ~ 2026. 7. 31.
- 교육시청 방법
 - 정규교육(온라인)
 - ◆ 대상 : '26년 신규신청자, 전년도 준수사항 위반자 등
 - ◆ 방법 : 농업교육포털(www.agriedu.net) 접속 후 영상 강의 수강 및 농업e지 이수 관리
 - 간편교육(모바일)
 - ◆ 대상 : 정규교육 대상 외 70세 미만 농업인
 - ◆ 방법 : 카톡·문자로 발송된 URL 접속 후 영상(15분) 시청, 미이수 시 읍·면·동에서 URL 추가 발송
 - 간편교육(자동전화)
 - ◆ 대상 : 정규교육 대상 외 70세 이상 농업인
 - ◆ 방법 : 걸려온 전화(ACS)를 5분간 청취하거나, 미수신 시 1644-3656으로 직접 전화하여 이수
- 협조사항 : 기본직불금 미신청 농가가 누락되지 않도록, 5월 25일까지 면사무소 방문 신청을 독려하여 주시기 바랍니다.

【별첨】 기본직불금 미신청자명단

5 소형건설기계(후반기) 교육신청 안내 (이주영 539-7332)

- 신청기간 : 6. 20.까지 (신청서 산업팀 제출)
- 교육기간 : 2026. 7. ~ 10.
- 대상 및 자격
 - 1년 이상 정읍시 거주 농업인('26. 4. 20.기준)
 - 자격기준 : 1종 보통운전면허 이상 보유자
- 과정 명: 소형 건설기계 면허취득교육
 - 세부과정 : 3톤 소형굴삭기, 3톤 지게차, 3톤 ~ 5톤 스키로우더
 - ※ 1인 1개 과정만 선택가능

6 농작물 재해보험 가입기간 및 사업지역 안내

(이주영 539-7332)

○ 대상작물 및 가입기간

대상작물	가입 기간	사업지역
감귤	4. 27. ~ 5. 29.	전국
대파	4. 27. ~ 6. 19.	
고랭지배추·무	5. 4. ~ 7. 24.	
인삼	5. 4. ~ 10. 30.	

7 2027년 경관보전직접직불제 사업신청 안내

(이주영 539-7332)

- 신청기한 : 5. 15.(금)까지(마을단위로 신청)
- 신청방법 : 마을단위 추진위원회(5인 이상) 구성 후 사업신청서를 산업팀 제출
 - 추진위원회 구성 : 이장, 재배농가(2인 이상), 일반주민(2인 이상) 등 5명 이상
- 지원단가(1ha 당)
 - 경관작물 : 170만원
 - 준경관작물 : 100만원
- 지급대상 농지 요건
 - 농업경영정보에 등록된 농지로, 경관작물 식재 면적이 2ha이상 집단화된 곳 (단, 조건불리지역 농지의 경우 경관작물 1ha 이상도 가능)
 - 지역축제, 농촌관광, 도농교류 등 프로그램과 연계되어야 함
- 준수사항 : 작물이 잘 생육하도록 성실히 관리하고, 정해진 보존기간 (동계 5/15, 하계 10/15)까지 경관을 유지해야 함

※ 유의사항

- 전략작물 직불금, 녹비·조사료 종자구입비 지원 농지 등은 중복지원 불가
- 농업 외 종합소득금액 3,700만원 이상인 농업인은 대상에서 제외

8 지역 농산물로 만드는 건강 베이킹 과정 교육생 모집 안내 (이주영 539-7332)

- 교육기간 : 6. 9.(화) ~ 6. 26.(금) / 기간 중 6회(매주 화, 금요일)
- 소요예산 : 4,260천원(시비)
- 교육인원 : 20명
- 교육대상 : 정읍시 농업인
 - ※ 농업경영체 등록 농업인 우선 선정
- 교육장소 : 정읍시 농업기술센터(정읍시 정우면 정우남로 282)
- 교육내용 : 지역 농산물(쌀·잡곡·제철농산물) 활용한 건강 베이킹 실습

9 농작업 안전보건 중점사항 홍보 안내

(이주영 539-7332)

- 중점사항
 - 이른 새벽 및 야간 시간대 농기계 교통사고 예방
 - 농약 살포 시 개인보호구 착용 및 중독 사고 예방
 - 예초기 및 농기계 조작 시 끼임·베임 등 안전사고 예방
 - 봄철 강한 자외선 차단 및 야외작업 건강 관리
- 협조사항
 - 각 마을 이장님들께서는 배포해드린 ‘농작업 안전보건 마을방송(안)’ 을 활용하시어, 주민분들이 안전하게 봄농사를 지으실 수 있도록 방송 송출 해주시길 부탁드립니다.

【붙임】 농작업 안전보건 중점사항 홍보문안-44p

10 농작물재해보험·농업인안전보험 농가부담금 지원사업 홍보 안내 (이주영 539-7332)

- 중점사항
 - 농작업 중 발생하는 안전사고 대비 및 재해 피해 보장
 - 농업경영체 등록 농가 대상 정부 보험료 지원(50%) 혜택 안내
 - 농업인안전보험 및 농기계종합보험 가입 독려

구분	농작물재해보험	농업인안전보험
목적	자연재해등으로 인한 농업인 경영불안 해소	농업인이 농작업중 발생한 피해 등을 보상
신청기간	연중(품목별 상이 - 첨부물 참조)	연중
신청장소	지역농협	지역농협
지원대상	농업인 또는 농업법인	만15~87세로 영농에 종사하는 농업인 (농업경영체 등록자)
보조비율	국비 50%, 도비 15%, 시비 25%, 자담 10%	(일반)국비 50%, 도비 9%, 시비 21%, 자담 20% (영세) 국비 70%, 도비 9%, 시비 21%

- 가입 및 문의처 : 지역 농·축협, 농협생명(농업인, 1544-4000),
농협손보(농기계, 1644-9000)

- 협조사항 : 각 마을 이장님들께서는 배포해드린 ‘농업인안전재해보험 마을 방송(안)’ 을 활용하시어, 희망하는 주민분들이 보험 가입하실 수 있도록 방송 송출해주시길 부탁드립니다.

【붙임】 농업인안전재해보험 마을홍보 홍보문안-45p~47p

11 전북특별자치도 농림수산 발전기금 사업신청(4차) 안내 (이정현 539-7333)

- 신청기한 : 5. 20.(수)까지
- 신청장소 : 농장 소재지 읍·면·동 주민센터
- 지원금액 : 개인농가 1억원, 법인사업자 3억원(2년 일시상환/융자이율 2%)
- 제출서류 : 지원신청서, 사업계획서, 개인정보 제공동의서, 증빙서류 등

12 하반기 외국인 계절근로자 유치 수요조사 안내 (이정현 539-7333)

- 조사기간 : 4. 27.(월) ~ 5. 13.(수)까지
- 조사대상 : 정읍시 관내 거주 농업인·농업법인
 - * 농업법인(영농조합법인, 농업회사법인)은 작물재배업을 주로 하는 법인으로 한정
- 조사내용 : 농작업에 외국인 계절근로자 도입을 희망하는 경영체 조사
- 신청요건
 - ◆ 공통조건
 - 근로계약을 체결한 농가의 작업장(농업경영체 등록 농지)에서만 작업이 가능한 농가
 - 근로시간(1일 8시간) 준수 가능한 농가
 - 26년 최저시급(10,320원) 이상의 임금 지급 가능한 농가
 - 적정 주거환경을 갖춘 숙소 제공이 가능한 농가
 - 그 외 아래의 고용주 필수 조건 준수 가능한 농가

< 외국인 계절근로자 고용주 필수 조건(농가) >

- ① 숙소로 사용할 수 없는 부적합시설 제공 금지
 - 부적합 숙소: 비닐하우스, 컨테이너, 창고 개조 숙소
 - 고용주 집에서 같이 숙식 권장
- ② 숙소 필수 시설 및 물품 구비
 - 냉·난방 설비 및 온수시설
 - 숙소(침실, 화장실 포함) 내부에 잠금 장치가 있을 것
 - 취사도구 및 침구류, 소화기 및 화재감지기
- ③ 과도한 숙식비 징수금지(월 통상 임금의 최대 20% 초과 금지)
- ④ 산재보험 또는 농업인안전보험 의무가입(고용주 부담)
- ⑤ 최저임금 이상 지급 (2026년 기준 10,320원 / 월 2,156,880원)
- ⑥ 근로시간 준수 및 휴게시간, 휴일 보장
- ⑦ 근무처 변경허가 위반 및 고용변동 미신고 금지(고용주의 작업장에서만 근무 가능)
- ⑧ 지자체 지시사항 준수 및 관리 철저

◆ 결혼이민자(초청자)

- 초청자격: 초청일 기준 계속해서 정읍시 관내에 주소를 두고 거주하는 자
- 허용인원: 결혼이민자 1명당 최대 10명 이하(연간 누적 기준)
- 초청범위: 2촌 이내(배우자포함) 단, 기존 4촌 이내 입국자는 재입국 허용

◆ 농업법인

- 농작물의 경작·생산, 원시·기초 가공을 주 사업으로 하는 법인
- 사업자등록증·정관에 작물재배업이 명시된 법인
- 농지를 보유하고 자경을 통해 작물을 생산하고 있는 법인

- 유치시기 : 7 ~ 12월
- 고용희망기간 : 최대 8개월(E-8비자)
- 제출서류
 - 수요조사서(고용농가), 숙소점검확인서(건축물대장 첨부), 농업경영체 등록확인서, 고용주 신분증 사본, 고용주 준수사항 확인서
 - 가족관계증명서(8세미만자녀, 65세이상 세대원 해당자), 법인등기부등본(농업법인)
- 배정인원: 1농가당 연간 최대 12명

【붙임】 제출서류-48p~53p

13 농업 외국인근로자 공동숙소 시설 지원사업 수요조사 (이정현 539-7333)

- 신청기간 : 5. 18.(월)까지 (신청서 산업팀 제출)
- 사업기간 : 2026. 1. ~ 12월
- 사업대상 : 외국인 계절근로자 운영 농가 및 단체, 법인 등
 - 관내 거주하는 농가로, 3농가 이상이 공동으로 빈집 등을 확보하여 7명 이상의 농업 근로자에게 숙소를 제공하고자 하는 농가주
 - 농업관련 유희시설 소유 단체 및 법인(농협, 영농법인, 협동조합 등)
- 사업내용 : 외국인 계절근로자 주거환경 개선을 위한 건축물(거주시설, 빈집 등) 리모델링 지원(시설 개·보수비, 주거 안전 및 편의 관련 기자재 구입비 및 설치비)
- 지원단가 : 개소당 35백만원 (도비 20%, 시비 30%, 자담 50%)
- 제출서류 : 사업신청서, 운영계획서, 주민동의서, 소유권증명서(건축물대장, 등기부등본 등), 수리(리모델링) 견적서, 임대차계약서(선정시) 등 (면사무소 홈페이지 게시판 게시 및 면사무소 산업팀 구비)
- ※ 3농가 중 1농가 소유일 경우, 나머지 2농가도 소유농가와 7년 이상 임대차계약 체결(공증 필수)

14 여성농업인 특수건강검진사업 추가 신청 안내 (이정현 539-7333)

- 신청기간 : 5. 20.(수)까지 (신청서 산업팀 제출)
- 재원비율 : 국비 50%, 시비 40%, 자담 10%
- 사업대상 : 관내 거주하는 짝수년도 출생한 51~80세 여성농업인
 - * 46.1.1. ~ 75.12.31.기간 출생자 중 짝수년도 출생한 농업경영체 등록 여성농업인
- 잔여사업량: 139명
- 지원기준 : 1인당 220천원 (보조 198천원, 자담 22천원)
- 제출서류 : 신청서, 농업경영체등록확인서
- 【붙임】 검진항목 세부내역, 신청서 및 평가표-54p~56p

15 축산환경·소독의 날 운영 안내 (이정현 539-7333)

- 소독일자 : 매주 수요일
- 내 용
 - 소독제, 구서구충제, 살포 시 가축 사육 공간 및 퇴비사 내부에는 살포를 금지하여 미생물이 사멸되지 않도록 주의
 - (농장 주변, 축사 내·외부) 청소와 소독 및 구서구충 활동
 - (가축 사육 공간, 퇴비사 내부) 미생물제제 살포 등 퇴비 부숙 관리 중

16 동물등록 자진신고기간 및 집중단속기간 홍보 (이정현 539-7333)

- 운영기간
 - 자진신고(1차): 5. 1. ~ 6. 30. / 집중단속(1차): 7. 1. ~ 7. 31.
- 운영목적 : 반려동물 동물등록률 향상 및 유실·유기동물 사전발생 방지
- 홍보대상 : 관내 반려동물 소유자 및 반려동물 영업자 등
- 홍보내용 : 동물등록자진신고 기간 내 동물등록 및 동물등록 변경신고 시 과태료 면제 등
 - 동물등록대상: 생후 2개월령 이상의 반려목적으로 사육중인 개(의무) 또는 고양이(선택)
 - 동물등록방법: 관내 동물등록비 지원사업 협약병원(마이펫, 다나, 대한, 제이에스) 방문 후 내장형 칩 시술(무료)
 - 변경신고대상: 사유발생일로부터 10일 또는 30일 이내
 - 변경신고방법: 국가동물보호정보시스템을 통한 변경신고, 동물등록비 지원사업 협약병원 방문 후 변경신고서 제출, 정부24를 통한 변경신고 중 택1

변경기한	동물등록 변경신고 사유
10일 이내	① 등록된 동물을 유실하는 경우
30일 이내	① 소유자가 변경된 경우 ② 소유자의 주민등록번호, 성명, 주소, 전화번호 등 정보가 변경된 경우 ③ 등록된 동물이 사망한 경우 ④ 유실된 동물을 되찾은 경우 ⑤ 외장형 목걸이 분실·파손에 따른 재발급이 필요한 경우 ⑥ 등록대상동물을 국내에서 사육하지 않게 된 경우 ⑦ 기타 등록대상동물의 정보가 변경된 경우

17 임산부 친환경농산물 꾸러미 지원사업 추가 신청 안내 (현경민 539-7334)

- 신청기한 : 5.29.(금) 18:00까지
- 신청방법 : 온라인 직접신청(<http://eco.jfco.kr>) / 주민등록주소지 행정복지센터 방문신청
- 지원내용 : 친환경 농·축·수산물, 친환경 가공식품을 꾸러미로 공급
 - 1인 연 480천원 공급(보조 : 384, 자담 96) / 상·하반기 240천원 분할 지급
- 공급개시 : 6월 15일(예정)

18 과수[배, 블루베리] 저온 피해조사 안내 (현경민 539-7334)

- 신청기한 : 5.14.(목)까지
- 제출서류 : 농업인 경영체 등록 확인증
 - ※ 이장님 협조사항
 - 마을별 배, 블루베리 재배농가에 면사무소 방문하여 피해조사 신청 안내

19 ' 26년 정부 콩 비축규모 축소계획에 따른 논콩 재배농가 안내 (현경민 539-7334)

- 추진배경 : ' 22년 이후 전국적인 콩 재배 면적 급증으로 인한 재고 과잉 및 수급 불안 우려로 ' 26년부터 정부의 콩 비축 규모가 대폭 축소될 예정임
- 주요내용 : 콩 비축량 감소가 예상됨에 따라 생산성이 낮거나 상습 침수되는 지역의 농가는 타 작목(벼, 수급조절용 벼 등)으로 전환을 권장함
- 작목 전환 시 지원혜택
 - 논타작물 생산장려금 지급 : 하계조사료, 녹비작물 등 재배 시 ha당 100 ~ 200만원
 - 공공비축미 우선배정
 - (논콩 → 수급조절용 벼*) 전환 시 : ha당 최대 186포/40kg
 - (논콩 → 일반 벼) 전환 시 : ha당 125포/40kg
 - * 수급조절용 벼 : 쌀값 안정을 위해 가공·사료용으로 사용하는 정부 수매 쌀(신동진)로 올해부터 전략작물직불금 지급대상에 포함(500만원/ha)
- 유의사항 : 작목 전환 시 전략작물 직불금 및 농업경영체 등록 정보 변경 신청 필수(미 변경시 직불금 10% 감액)
- 협조사항
 - 정부 정책 변화에 따른 농가 불이익이 없도록, 작물 확정 전 해당 농가에 관련 내용을 적극 홍보하여 주시기 바람.
 - **작물 변경으로 벼 재배 면적이 늘어난 농가는 상토·육묘 및 병해충 방제 지원사업 추가 신청이 가능함을 안내 (5월 14일한 / 아래사업 참고)**

20 벼 육묘생산(상토, 육묘) 지원사업 추가 신청 안내 (현경민 539-7334)

- 신청기한 : 5.14.(목)까지
- 신청장소 : 주소지 읍면동사무소
- 사업대상 : 논콩 정책변화로 인해 작목 전환하여 상토 및 육묘 필요 농가(기 신청자 신청 가능)
 - ※ 실제 벼 재배면적 확인(경영체상 면적확인), 예산잔액 한도 내 지원예정 (기 신청자의 경우 신청하고 남은 잔여면적 한도 내 신청 가능)
- 지원기준(ha)

제품명	구분	규격	기준가격(원)	보조금(원)	자부담(원)	비고
상토	경량상토	40 L/포	6,300	5,040	1,260	
	중량상토	20 L/포	3,680	2,940	740	
육묘(모판)		1상자/판	3,500	470	3,030	

- 사업내용 : 벼 육묘용 상토 또는 육묘 구입 비용 지원(상토 및 육묘 택1)
- 제외대상 : 0.1ha 미만 벼 재배농가, 주말농장용 취득 농지, 밭벼·직파 재배면적, 공동육묘장의 모판 구입 사용 농가 등
- 구비서류 : 신청인 도장, 농업경영체등록확인서

21 벼 병해충 방제지원사업(3차) 추가 신청 안내 (이주영 539-7332)

- 신청기간 : 5. 14.(목)까지 / 관내 벼 재배농가
- 지원요건 : 논콩 정책 변화로 인해 벼로 작목 전환하여 방제가 필요한 농가
 - * 단, 이미 1, 2차에 신청하여 확정된 면적은 중복 신청 불가
- 지원내용 : 벼 생육 초기 방제 가능 육묘상 처리제 등 ha당 120,000원 정액 지원(지원단가 초과 금액 농가 부담)
- 약제 수령 및 결제 방법
 - 공급처 : 관내 농협 및 시중 농약판매상 중 농가가 원하는 곳 직접 선택
 - 방 법 : 약제 신청 후 해당 농협이나 농약사에서 직접 수령, 지원금 초과분(추가금)은 공급처에 직접 납부
- 협조 및 유의사항 ※ 3차 신청 이후 더 이상의 추가 신청 불가
 - 확정 명단 통보 완료 후 추가 신청이므로 업체별 재고가 상이함 (※ 농가에서 반드시 희망업체에 잔여 물량 여부 선 확인 후 신청 바람)
 - 신청 물량이 과다할 경우 잔여 예산 범위 내에서 신청량 조정 가능

22 농민 공익수당 지원사업 신청 안내

(현경민 539-7334)

- 신청기간 / 장소 : 3.10. ~ 5.15. / 주소지 읍면동사무소
- 지원대상 : 농업경영체등록 농업인 중 실제 영농에 종사하는 농업인 및 전북특별자치도 내에 양봉농가로 등록되어 있는 사람
- 지원단가 : 1인 경영체 연 60만원, 2인이상 경영체 구성원별 1인당 30만원 지급
- 단, 부부(사실혼 관계 포함)가 경영체를 각각 등록한 경우 1인당 30만원 지급
- 지원방법 : 연 1회 지역화폐(정읍사랑상품권) 등으로 일괄 지급
- 신청방법 (※ 신규신청자 : 면사무소에 방문하여 대면 신청)

구분	제출방법	제출서류
관내농가 (경작지=주소지)	마을 이장이 취합하여 확인위원회 심사 후 일괄 제출	신청서, 농업·농촌 환경실천 협약서, 마을경작사실·양봉농가 확인심사표, 양봉농가등록증 사본 (전년도 수령자 제외)
관외농가 (경작지≠주소지)	신청 농가가 개별적으로 면사무소 방문 신청	- 신청서, 농업·농촌 환경실천 협약서 - 경작사실확인서 (전년도직불금수령농가 제외) - 양봉농가확인서, 양봉농가등록증사본 (전년도 수령자 제외)

※ 복지급여 수급자 → 지급동의서 추가제출(복지 지원금 감액 또는 탈락 가능)

- 지원조건 : 지급대상자 요건 충족 및 이행조건 이행 농업인
 - 신청연도 1월 1일 기준(2024년 12월 31일 이전부터 2026년 5월 31일까지)
1년이상 동안 계속하여 주민등록상 주소가 전북특별자치도 내에 있을 것
 - 신청연도 1월 1일 기준(2024년 12월 31일 이전부터 2026년 5월 31일까지) 1년 이상
동안 계속하여 「농어업경영체 육성 및 지원에 관한 법률」 제4조 제1항에 따라
등록되어 있는 농업경영체(임업경영체)일 것
 - 신청연도에 전북특별자치도 내에 있는 농지 또는 전북특별자치도와 연접한
타 시도의 농지에서 실제 경작하는 영농규모가 1천제곱미터 이상일 것

※ 양봉농가: 신청연도 1월 1일 기준 도내 시·군에 등록된 양봉농가이면서 도내에서
양봉농가 등록기준 이상 꿀벌 사육(토종 꿀벌 10군, 서양종 꿀벌 30군, 혼합 30군)

- 농업과 양봉업 수산업을 겸업 시 중복신청 불가 → 주 사업 1개 분야만 신청

※ 불가피한 경우 승계 및 대리수령 자격요건 충족 시 해당자에게 지급 가능

- (승계) 사망 등 / (대리수령) 질병 부상 등 거동 불편으로 직접 수령이 불가능하다고 인정되는 경우

○ 제외대상

- 2024년 기준 농업 외 소득이 3천 7백만원 이상인 사람.
- 전년도 각종 보조금 부정수급 및 불법행위로 지급제한 및 처분을 받은 사람 등

【별첨】 각 마을별 농민 공익수당 신청접수 현황

23 농타작물 생산장려금 지원사업 신청 안내

(현경민 539-7334)

- 신청기한 : 5. 29.(금)까지
- 신청장소 : 해당 농지 소재 읍면동주민센터
- 사업대상
 - 도내 주소를 두고 농업경영체를 등록한 농업인(또는 법인)
 - (※ 필지단위로 신청하되, 농업인(또는 법인)당 최소 신청면적은 1,000m²)
- 대상농지 : '26년 논에 벼 대신 타작물을 재배하고, 아래 기준 중 한 가지를 충족하는 농지
 - '18~'25년 기간 중 논타작물 재배지원금*을 수령한 농지
 - * ①18~20년 논타작물 재배지원사업 ②21~25년 논타작물 생산장려금 지원사업
 - '17~'25년 중 최소 1회 벼 재배사실 확인 농지
 - ↳ 이 경우, ① 벼 계약재배 약정서, 출하증명서 등 당시 벼 재배사실을 확인할 수 있는 증빙자료 1개 + ② 해당연도 벼 재배사실 확인서 첨부 필수
- 대상품목
 - 일반작물, 녹비작물, 휴경, 옥수수, 하계조사료(총채벼 포함), 깨(참깨, 들깨)
- 지원단가 : ha당 200만원<200원/m²>[일반작물, 녹비작물, 휴경]
ha당 100만원<100원/m²>[옥수수, 하계조사료(총채벼 포함), 깨]
 - ※ 지원제외 품목 : 정부 전략작물 직불제 지원품목 중 두류, 가루쌀
- 신청서류 : 신청서, 농업경영체 등록확인서 등

24 농업용 면세유 가격안정 지원사업 보조금 조기 지급 신청 안내 (현경민 539-7334)

- 조기지급 추진배경 : 중동 전쟁 등에 따른 농업용 면세유 가격 상승으로 농가 경영 부담 완화를 위해 상·하반기 구분하여 사업 시행
 - ※ (상반기) : 2025. 9월 ~ 2026. 2월 사용분 / (하반기) : 2026. 3월 ~ 2026. 8월 사용분
 - ※ 2025. 9월 ~ 2026. 8월 전체 사용분은 하반기 일괄 신청 가능
- 신청기한(상반기) : 5.19.(금)까지 ※ 하반기 : 9~10월 신청 접수 예정
- 사업내용 : 지급대상물량에 대해 유종별 지원단가 적용 보조금 지급
 - 지급대상물량(사용량의 50%) × 지원단가(가격 상승분의 40%) ※ 농업인당 최대 10,000리터 지원
- 지원대상
 - 전북특별자치도에 주소를 두고 「농어업경영체 육성 및 지원에 관한 법률」에 따라 농업경영정보를 등록한 농업인
 - 「농업용 면세유 공급요령」 제4조에 따른 면세유류 구입카드를 발급 받고 사업신청서를 제출한 농업인
 - ※ 농업법인은 총사용량 범위 내에서 소속 농업인별 실제 사용량을 취합하여 대표자가 일괄 신청
- 지원유종 및 지원단가 : 총 6종
 - (휘발유) 19원, (경유) 20원, (등유) 26원, (중유) 53원, (LPG-차량) 28원, (LPG-난방) 54원, (부생연료유-1호·2호) 52원
- 신청서류 : 신청서, 동의서, 면세유 카드, 통장사본(본인명의) 등

25 유기질비료 지원사업 개정사항 안내

(현경민 539-7334)

※ 유기질비료 지원사업 주요 개정사항(26.05.06.)

1. 신청시기 변경
- 기존 : 25.11.10(월) ~ 25.12.09(화) / 개정 : 26.06.01.(월) ~ 26.07.10.(금)

2. 온라인 신청 가능
- 기존 : 온라인 신청 불가능 / 개정 : 온라인 신청 가능(26.06.01.(월) ~ 26.06.10.(수))

26 농기계 등화장치경운기, 트랙터 부착 지원사업 추가신청 안내 (현경민 539-7334)

- 신청기한 : 5.15.(금)까지
- 사업내용 : 경운기, 트랙터 도로 주행 농기계 등화장치 부착지원
- 지원품목 : 저속차량 표시등, 방향지시등, 야간반사판
- 사업대상자 : 경운기 또는 트랙터를 보유하고 있는 농업인(고령농가우선)
※신제품 교체, 파손, 망실 등으로 인한 단순교체는 지원제외([신규부착 한정](#))

27 친환경농업직불금 신청 안내 (현경민 539-7334)

- 신청기간 : 6. 30.한 (농지소재지 읍면동사무소 방문신청)
- 신청대상 : 농업경영정보를 등록한 농업·임업인·법인으로 친환경농산물 인증을 받은 자
* 친환경 인증은 사업기간인 **전년 11월 1일부터 금년 10월 31일까지 유효**해야 함
** 단, **신규 인증을 받은 자**(전년도 10월 31일 기준 인증 이력이 없는 자)의 경우에는 **사업 신청 당일에 인증서가 유효**해야 함
- 신청서류 : 신청서, 친환경농산물인증서, 농업경영체등록확인서
- 지급한도 : 0.1~30ha 농가
- 지급기한 : 무농약 3년, 유기 5년(무농약 3년 포함)
- 지급단가

구분		유기 (유기전환기)	무농약	유기지속 (유기전환기)
논	벼·연근·미나리	950천 원/ha	750천 원/ha	570천 원/ha
밭	채소·특작·기타	1,300천 원/ha	1,100천 원/ha	780천 원/ha
	과수	1,400천 원/ha	1,200천 원/ha	840천 원/ha

* 무농약 인증 농가 중 '유기전환기'에 있는 경우 '유기 또는 유기지속' 단가 적용

28 깨끗한 축산농장 조성사업 신청 안내 (이정현 539-7333)

- 신청기한: 매월 15일
- 신청대상: 배출시설의 설치·허가 및 축산업 허가를 받은 농가
※ 신청제한 농가

- 사업 신청일 이전 2년간 축사 및 환경관리 법류를 위반한 내역이 있는 농가
- 축산환경 관련 민원으로 분쟁이 진행 중인 농가

- 대상축종 및 평가 항목
 - 한·육우, 젖소 : 축사 바닥 및 처리 시설, 가축분뇨 관리 상태
 - 돼지, 닭, 오리 : 악취, 가축분뇨 관리, 경관
 - 염소 : 축사바닥, 경관, 방목지 및 가축분뇨 관리상태

- 신청방법: 축산악취관리시스템(www.lemi.or.kr/oms/) 또는 면사무소 방문
- 구비서류
 - 축산업허가증(단, 말의 경우 배출시설 설치허가증 또는 신고증 대체)
 - 깨끗한 축산농장 신청 시 기본요건 확인사항
 - 농장 자가진단표

축산환경관리원 사이트(<https://www.lemi.or.kr/>)

→ 깨끗한 축산농장 자가진단 바로가기 클릭 → 축종별 자가진단하기 클릭
→ 가입(비회원) 또는 로그인(회원) → 자가 진단 후 프린트 → 구비서류 첨부

29 귀농인 영농정착 지원사업 추가 신청 안내 (이주영 539-7332)

- 신청기간: 2026. 5. 14.(목)까지
- 신청대상
 - 정읍시 외 타지역에서 1년이상 거주하고 관내 농촌지역으로 전입 후 5년 이내인 귀농인
 - 신청서 제출일을 기준으로 19세 이상 65세 이하의 세대주가 농촌에 거주하면서 영농에 종사하는 자
 - 농업, 귀농귀촌 관련 교육을 40시간 이상 이수한 자
- 사업내용: 농기계 구입비, 하우스 설치, 묘목 및 종근 구입 등 영농분야
- 지원기준
 - 일반세대(1960.1.1.~2006.12.31.) : 20,000천원 한도내 보조 50%, 자부담 50%
 - 2030청년세대(1986.1.1.~2006.12.31.) : 20,000천원 한도내 보조 75%, 자부담 25%
 - 2030결혼세대(1986.1.1.~2006.12.31.) : 20,000천원 한도내 보조 100%
- 신청장소: 면사무소 산업팀 방문 신청

30 농업경영체 등록정보 변경신고 및 갱신 의무 안내 (이주영 539-7332)

【 농업경영체 등록정보 유효기간 갱신 】 (농관원 정읍사무소 ☎ 063-533-6060)

- 유효기간 : 최초등록 또는 변경등록 후 3년 (이후 등록정보 자동말소)
- 말소이후 : 농업용 면세유, 건강보험 감면 등 각종 정책 지원 혜택 중단
- 갱신신청 : 유효기간 만료 전까지 주소지 관할 농관원에 신청
- 유효기간 확인 : 농관원 또는 nongupez.go.kr에서 가능

【 농업경영체 등록정보 변경신고 】 (농관원 정읍사무소 ☎ 063-533-6060)

- 변경신고대상 : 경영주 및 경영주 외 농업인 정보(주소, 연락처 등), 농지 소재지, 면적, 재배품목, 시설현황, 가축사육시설 소재지·면적·사육마릿수 등
- 변경신고기한 : 변경일로부터 14일 이내
- 신고장소 : 주소지 관할 농관원 사무소

【 농지대장 변경신고 】 (덕천면 산업팀 ☎ 063-539-7332)

- 신고대상 : 농지 임대차(체결, 변경, 해지), 농축산물 생산시설(농막·온실·축사 등), 토지개량시설(수로, 농로, 제방 등) 등
- 신청기한 : 사유 발생일로부터 60일 이내
- 신청장소 : 농지 소재지 관할 읍면사무소
- 유의사항 : 농지대장 변경 후에 농업경영체 변경신고 가능

농업인상담소

① 국립종자원산 벼, 콩 보급종 추가신청 안내 (김현우 535-4154)

- 신청기간 : 재고소진시까지
- 신청방법 : 전화신청(1533-8482), 온라인 신청 (<https://www.seed.go.kr>)
- 신청가능품목
 - 벼 : 동진찰, 삼광, 알찬미, 영호진미, 오대벼, 일품벼, 참동진 등
 - 콩 : 대원, 대찬

② 한국농업기술진흥원 발작물 추가신청 안내 (김현우 535-4154)

- 신청기간 : 재고소진시까지
- 신청방법 : 온라인 신청 (<https://www.seedplaza.or.kr>) - 선착순
- 신청가능품목 : 콩(다드림, 대왕2호, 청자5호), 녹두(산포), 팥(홍다), 들깨(들쌈), 기장(금실찰, 연희찰)

③ 6월 전북특별자치도 농식품인력개발원 교육 신청안내 (김현우 535-4154)

- 신청기한 : 2026. 5. 15.(금)까지
- 교육과정 : 병해충 종합관리, 오이재배, 스마트팜 입문, 트랙터 운전, 소형건설기계 면허, 스마트스토어 마케팅, 탄소중립 농업 등
- 교육장소 : 전북특별자치도 농식품인력개발원(김제시 백구면 신모길 19)
- 신청은 농업인상담소 방문 또는 전화신청(☎010-2408-9954)

④ 2026년 소형 건설기계 면허취득(하반기) 교육 신청안내 (김현우 535-4154)

- 신청기한 : 6. 17.(수)까지
- 교육과정 : 3톤 소형굴삭기, 3톤 지게차, 3톤 ~ 5톤 스키로우더
- 교육기간 : 2026. 7. ~ 10.
- 교육비 : 360,000원(보조 180,000원, 자부담 180,000원)
- 교육내용 : 소형 건설기계 면허취득 이론 및 실습 교육

⑤ 고추 바이러스(TSWV, CMV, TMV 등) 진단 안내 (김현우 535-4154)

- 신청기간 : 상시
- 신청방법 : 농업인 상담소 전화 또는 방문
- 내 용 : 고추 생육상태 불량시 고추 바이러스 진단 실시

☐ 벼 종자소독 방법 안내

○ (온탕소독방법) 물 100L에 마른상태 벼 종자* 10kg을 60℃에 10분간 담가 소독하고 냉수에 10분 이상 종자를 담금

※ 젖은 상태로 벼 종자 온탕소독 시 발아에 지장이 생기고 물 온도 저하로 소독효과 경감

○ (약제침지소독법) 적용약제를 물 20L에 종자 10kg을 범씨발아기 (온탕소독기)를 사용하여 30~32℃에 48시간 담가 소독한 후 깨끗한 물로 2~3회 세척 후 싹틔우기 실시함

범씨발아기 이용 종자소독 시 주의 사항

- 구입한 지 오래된 발아기는 온도 조절 장치의 센서 점검, 설정 온도와 실제 물의 온도가 같은지 확인함
 - ☞ 센서 고장 시 실제 온도가 설정 온도보다 높을 경우 종자를 모두 쓸 수 없게 됨
- 물 온도를 30℃까지 높인 후 약제 희석 후 종자 넣어 줌
- 종자의 발아세가 다른 품종을 함께 소독, 침종 및 최아 할 경우 발아가 균일하지 못하게 되므로 분리하여 소독함

○ (종자침종) 약제 침지소독을 마친 종자는 균일한 싹틔우기를 위하여 30℃에 1.5일간 침종

- 침종기간은 물의 적산온도 100℃를 기준으로 물 온도를 감안하여 결정(물 온도가 15℃일 경우 7일간 침종)

※ 벼 품종별 발아 특성을 고려하여 침종 기간 조정

○ (싹틔우기) 침종한 종자는 물기를 제거한 후 30~32℃에 어두운 조건에서 보통 1일정도 두어 하얀 싹 길이를 1mm 내외로 키우면 적당함



<알맞게 싹틔운 종자>



<너무 길게 싹틔운 종자>

□ 고추 재배관리

1. 정식 시기(노지): 5월 상~중순(정식 적기는 5월 상순)

- 육묘일수 90일 이상, 묘 길이 25cm 이하 묘 사용
- 정식 전 점적호스 설치 및 진딧물·총채벌레 방제 철저
- 모 굳히기는 정식 7~10일 전부터 외부기온 15℃ 이상일 때만 환기

※ 육묘상태가 좋은 것 들만 골라 심고 축 늘어지거나, 새뿌리 발생이 안되는 것들은 제외하고 정식

2. 정식 후 재배관리

○ 아주심기 고추 접목묘를 심을 때 접목부위가 땅 속에 묻히지 않게 주의

○ 웃거름 아주심기 이후 25~30일 간격으로 4회 정도 시용

- 1차 추비는 포기사이, 2차 추비는 경사면, 3차 이후에는 고랑에 줌
- 생육이 부진한 포장은 요소 0.2%액을 5~7일 간격으로 1~2회 엽면시비

○ 점적관수 시설이 설치된 곳은 800~1,200배액의 물비료를 웃거름으로 줌

○ 생육관리 적절한 측지 제거로 통풍과 채광상태 개선 등

○ 병충해 방제 진딧물, 총채벌레 등 바이러스 매개충, 탄저병, 역병 등

○ 저온대비 고추는 고온성 작물로 야간온도가 15℃ 이하에서는 생육이 억제되고, 정상적인 수분 수정이 일어나지 않아 저온장해 발생

- 서리 등 저온피해가 심하여 회복이 어렵다고 판단될 경우 바로 보식함



<고추 서리피해>

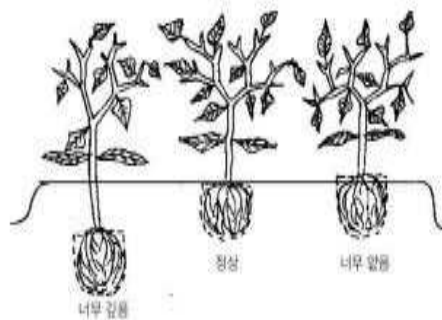

<고추 아주심기 적정 깊이>

생활민원팀

① 상반기 체납지방세 특별징수 기간 안내 및 납부 협조 (김미애 539-7342)

- 목 적 : 관내 체납지방세 징수로 자주재원을 확보하고 건전한 납세문화 조성과 공평한 과세 구현
- 추진기간 : ~ 2026. 5. 31.
- 추진내용 : 체납자 실태조사 및 관리, 체납징수, 체납액 처분(재산압류, 변호판영치, 경·공매 등 / 세정과)
- 협조사항 : 마을 내 체납지방세로 불이익을 받는 주민이 없도록 자진 납부 독려 및 마을방송 협조

【붙임】 체납지방세 납부 안내 방송문(안)-57p

② 2026년 개인지방소득세 신고·납부 안내 (김미애 539-7342)

- 신고대상 : 2025년 귀속 종합소득세 확정신고 대상자
※ 종합소득에 대한 과세표준 확정신고·납부 의무자가 개인지방소득세를 신고·납부해야 하며, 미신고 시 무신고가산세 부과될 수 있음
- 신고/납부기한 : 2026. 5. 1.(금) ~ 6. 1.(월)까지
- 신고납부 방법
 - (1) 전자신고
 - PC : 홈택스(종합소득세) → 위택스 연계신고(지방소득세)
 - 모바일 : 손택스 앱(종합소득세) → 위택스 연계신고(지방소득세)
 - (2) 방문신고
 - 대상자 : 모두채움 안내문 대상자(모두채움 안내문, 신분증 지참)
 - 장 소 : 정읍시 개인지방소득세 신고창구(민원지적과 내), 정읍세무서
- 문 의 처 : 콜센터(☎ 1661-6669), 정읍시청 세정과(☎ 063-539-5287)

【붙임】 홍보 리플릿-58p~59p

③ 본인서명사실확인제도 운영 안내 및 홍보 협조 (김미애 539-7342)

- 본인서명사실확인서 : 인감 대신 본인서명을 확인해주는 서류로 인감 증명서와 효력이 동일한 서류(은행, 관공서 등 어디서나 사용 가능)
- 발급방법 : 민원인이 직접 신분증 지참 후 읍·면·동 방문 ※ **대리발급 불가**
 - 온라인 발급 : 최초 1회 주민센터에 방문하여 신청 후 '정부24'에서 '전자본인서명확인서' 발급 가능 ※ 공공기관 제출용으로만 사용 가능

【붙임】 홍보 리플릿-60p

4 2026년 5월 정읍시립도서관 개관·휴관일 안내 (김미애 539-7342)

○ 2026년 5월 정읍시립도서관 개관·휴관일

시설명		휴관일 현황							
		5.1.(금) (근로자의날)	5.2.(토)	5.3 (일)	5.4. (월)	5.5.(화) (어린이날)	5.24.(일) (부처님오신날)	5.25.(월) (대체휴일)	5.26. (화)
정읍시립도서관 (중앙, 기적, 신대인)		휴관	개관	개관	개관	휴관	휴관	휴관	개관
작은 도서관 (13)	수성, 감골, 다문화, 상교	휴관	개관	정기 휴관	개관	휴관	휴관	휴관	개관
	북면, 상동, 고부, 수목토, 웅달샘, 초산, 실버, 꿈꾸는, 책향기		정기휴 관						

○ 문의처 : 정읍시립중앙도서관 ☎ 063-539-6438

5 2026. 1. 1. 기존 개별·공동주택가격 결정·공시 및 이의신청 홍보 (김미애 539-7342)

○ 공시사항 : 개별·공동주택 소재지, 면적, 용도, 가격 등

○ 공시대상 : 47,933호(개별주택 25,153호, 공동주택 22,780호)

※ 공동주택가격은 국토교통부에서 결정

○ 열람장소 : 세정과 및 주택소재지 읍면동, 부동산공시가격 알리미(<http://www.realtyprice.kr>)

○ 신청기간 : 2026. 4. 30.~ 5. 29.(30일간)

○ 제출사항 : 용도지역 및 주택물구조 등 주택특성이 같거나 가장 유사한 표준주택의 가격과 인근주택의 가격이 균형을 이루고 있지 아니한 경우

○ 신청자 : 소유자 및 그밖의 이해관계인

○ 제출처 : 세정과 및 주택소재지 읍면동, 부동산공시가격 알리미(<http://www.realtyprice.kr>)

【붙임】 공고문-61p~63p

6 정읍시 인구 10만 유지 및 생활인구 확대를 위한 인구유입 활성화 추진 협조

(김미애 539-7342)

○ 목적 : '21년 10월 인구감소지역으로 지정 이후 매년 1% 이상 인구 감소 및 2026년 내 인구 10만 붕괴 우려로 지역소멸 위기 극복을 위한 인구유입 활성화 추진

○ 협조사항 : 마을에 실거주하지만 주민등록상 미전입자(타시군구) 발굴 협조

※ 정읍시 인구정책 통합안내서 : 민원실 책자 비치 및 정읍시 홈페이지에서 열람 가능 (<http://www.jeongeup-ebook.kr/2026-info>)

제 목

【붙임】 투표소 순회버스 차량 노선도

(덕천면)제9회 전국동시지방선거 투표소 순회버스 운행노선도

- **운행일시** : 2026. 6. 3(수) 본투표 당일
- **운행시간** : 하단 표 참고
- **안내요원** : 덕천면선거위원회 위원 김명섭, 문유권

연차 (회수)	구 분	마 을 별 도 착 및 출 발 경 유 지																비고				
		마을별	삼봉 (회관)	신월 (승강장)	용두 (모정)	산우 (모정)	제야 (승강장)	용곡 (덕천 사거리)	신송 (승강장)	도착 (덕천초)	출발 (덕천초)	신송 (승강장)	용곡 (덕천 사거리)	제야 (승강장)	산우 (모정)	용두 (모정)	신월 (승강장)		삼봉 (회관)			
[덕천초등학교 강당 (영주관)]	마을별	⇒	⇒	⇒	⇒	⇒	⇒	⇒	15분 대기	⇒	⇒	⇒	⇒	⇒	⇒	⇒	⇒	⇒	2회			
	진행방향	⇒	⇒	⇒	⇒	⇒	⇒	⇒	15분 대기	⇒	⇒	⇒	⇒	⇒	⇒	⇒	⇒	⇒				
	시 간	08:00	08:05	08:15	08:20	08:25	08:30	08:35	08:45	09:00	09:05	09:10	09:15	09:20	09:25	09:30	09:35					
	진행방향	⇒	⇒	⇒	⇒	⇒	⇒	⇒	15분 대기	⇒	⇒	⇒	⇒	⇒	⇒	⇒	⇒	⇒				
	시 간	13:20	13:25	13:30	13:35	13:40	13:45	13:50	13:55	14:10	14:15	14:20	14:25	14:30	14:35	14:40	14:45					
	덕천면투표구	마을별	금계 (승강장)			도계 (승강장)			가정 (승강장)		도착 (덕천초)		출발 (덕천초)		가정 (승강장)			도계 (승강장)		금계 (승강장)		2회
		진행방향	⇒			⇒			⇒		10분 대기		⇒		⇒			⇒		⇒		
		시 간	09:40			09:45			09:55		10:00		10:10		10:15			10:20		10:25		
		진행방향	⇒			⇒			⇒		10분 대기		⇒		⇒			⇒		⇒		
		시 간	14:50			14:55			15:00		15:05		15:15		15:20			15:25		15:30		
영주관	마을별	장문 (승강장)	중하 (승강장)	상학 (승강장)	전립 (승강장)	대죽 (승강장)	용전 (승강장)	만중 (승강장)	두지 (승강장)	도착 (덕천초)	출발 (덕천초)	두지 (승강장)	만중 (승강장)	용전 (승강장)	대죽 (승강장)	전립 (승강장)	상학 (승강장)	중하 (승강장)	장문 (승강장)	2회		
	진행방향	⇒	⇒	⇒	⇒	⇒	⇒	⇒	⇒	15분 대기	⇒	⇒	⇒	⇒	⇒	⇒	⇒	⇒	⇒			
	시 간	10:30	10:35	10:40	10:45	10:50	11:00	11:05	11:10	11:15	11:30	11:35	11:40	11:45	11:50	11:55	12:00	12:05	12:10			
	진행방향	⇒	⇒	⇒	⇒	⇒	⇒	⇒	⇒	15분 대기	⇒	⇒	⇒	⇒	⇒	⇒	⇒	⇒	⇒			
	시 간	15:35	15:40	15:45	15:50	15:55	16:00	16:05	16:10	16:15	16:30	16:35	16:40	16:45	16:50	16:55	17:00	17:05	17:10			

□ **대상지역 또는 운행노선·횡수 변경 사유** : 투표구 조정(기존 2개소 → 1개소로 감소)에 따라 변경 상황 반영

【붙임】 선거 리플렛

주요 선거일정

선거인명부작성	5. 12. (화) ~ 5. 16. (토)
거소투표신고	5. 12. (화) ~ 5. 16. (토)
선거인명부 열람·이의신청	5. 17. (일) ~ 5. 19. (화)
사전투표	5. 29. (금) ~ 5. 30. (토)
투표 및 개표	6. 3. (수)

선출대상

임기 4년 | 2026. 7. 1. ~ 2030. 6. 30.

선거종류(7개)	선출대상
교육감	광역자치단체의 교육감
광역자치단체장	특별시장, 통합특별시장, 광역시장, 특별자치시장, 도지사, 특별자치도지사
기초자치단체장	시장, 군수, 자치구청장
지역구 광역의회의원	특별시의회의원, 통합특별시의회의원, 광역시의회의원, 특별자치시의회의원, 도의회의원, 특별자치도의회의원
지역구 기초의회의원	시의회의원, 군의회의원, 자치구의회의원
비례대표 광역의회의원	
비례대표 기초의회의원	

※ 세종·제주(4개) : 교육감, 광역자치단체장, 광역의회의원(지역구, 비례대표)

선거권자

- 선거일 현재 18세 이상의 주민등록자
※ 2008년 6월 4일에 출생한 사람까지 해당
- 외국인의 경우 선거인명부 작성기준일(5. 12.) 현재 영주의 체류 자격을 취득 후 3년이 경과하고, 외국인등록대장에 올라있는 18세 이상의 자

사전투표

일시 2026. 5. 29. (금) ~ 5. 30. (토) 06:00 ~ 18:00

장소 전국 읍·면·동 마다 설치된 사전투표소

① 중앙선거관리위원회 누리집(nec.gov.kr)에서 확인 가능

준비물 관공서 또는 공공기관에서 발행한 사진이 첨부된 신분증명서

① 주민등록증, 여권, 운전면허증, 공무원증, 국가보훈등록증, 장애인복지카드, 청소년증, 모바일 신분증 등
* 단, 화면 캡처 등 저장한 이미지 불가

투표절차

관내선거인

자신의 주소지 구·시·군 선관위 **관할구역 내**에 설치된 사전투표소에서 투표하는 선거인

- 1 신분증 제시 및 본인 확인
- 2 투표용지 7장 수령 (세종시·제주도 4장, 재·보궐선거지역 8장)
- 3 기표소에 비치된 기표용구로 기표
- 4 투표용지 투표함에 투입

관외선거인

관내선거인이 아닌 선거인

- 1 신분증 제시 및 본인 확인
- 2 회송용봉투와 투표용지 7장 수령 (세종시·제주도 4장, 재·보궐선거지역 8장)
- 3 기표소에 비치된 기표용구로 기표 후 투표용지를 회송용봉투에 넣기
- 4 투표용지를 넣은 회송용봉투를 투표함에 투입

선거일 투표

일시 2026. 6. 3. (수) 06:00 ~ 18:00

장소 주민등록지 내의 지정된 투표소

① 각 세대에 발송되는 투표안내문에서 확인 가능

준비물 관공서 또는 공공기관에서 발행한 사진이 첨부된 신분증명서

① 주민등록증, 여권, 운전면허증, 공무원증, 국가보훈등록증, 장애인복지카드, 청소년증, 모바일 신분증 등
* 단, 화면 캡처 등 저장한 이미지 불가

투표절차

- 1 신분증 제시 및 본인 확인
- 2 투표용지 3장 수령 (세종시·제주도 4장, 재·보궐선거지역 4장)
- 3 기표소에 비치된 기표용구로 기표
- 4 투표용지 투표함에 투입
- 5 투표용지 4장 수령 (세종시·제주도 없음)
- 6 기표소에 비치된 기표용구로 기표
- 7 투표용지 투표함에 투입



2026년 슬레이트 처리 지원사업 신청서류 안내문

○ (기본 구비 서류)

- 슬레이트 철거 및 지붕개량 지원사업 신청서 1부.
- 건축물 위치도 및 사진현황 1부.
- 건축물대장 또는 건축물등기부등본 1부.

○ (추가 구비 서류)

1) **우선지원가구인 경우** : 지원대상임을 증명할 수 있는 서류

대 상	선정기준	증빙서류
① 기초수급자	「기초생활보장법」에 따름	기초생활수급자 증명서
② 차상위계층		차상위계층 증명서
③ 기타 취약계층	아래 가) 또는 나)에 해당하는 경우 가. (대상) 한부모, 다자녀, 독거노인, 장애인 또는 국가유공자 포함 가구 등 나. (조건) 소득수준이 기준 중위소득 이하인 가구	가. 한부모가족증명서, 가족관계증명서, 주민등록등본, 장애인증명서, 국가유공자증명서 나. 건강보험료 납부확인서, 소득금액증명서 등

2) **미등기·무허가 건축물인 경우** : 토지대장, 건축물 과세내역

- 토지소유주 및 마을이장이 날인한 소유확인서
- 건축물대장이 있는 동일 지번 내 무허가 건축물의 경우, 건축물대장 소유주의 건축물로 간주

3) **신청자와 건축물 소유자가 다른 경우** : 인감증명서, 신분증 사본 등

- 등기·건축물대장 상 건축물 소유자의 위임장(인감날인) 및 인감증명서
- 수입자의 신분증 사본 제출

4) **건축물 소유자가 여러 명(공동명의)인 경우**

- 모든 공동소유자의 위임장(인감날인) 및 인감증명서 제출

5) **건축물 소유자가 사망하여 상속권자가 신청하는 경우** : 가족관계증명서 등

- 가족관계증명서(건축물소유자 기준발급) 또는 제적등본
- 상속권자(배우자 및 자녀)의 동의서(인감날인) 및 인감증명서 제출

※ 인감증명서는 본인서명사실확인서로 대체 가능.

※ 제적등본은 되도록 한글로 작성되어 있는 것을 제출

가정의달 기념 event

5월 한달간!
나만의 비즈팔찌를
만들어 볼 수 있는
DIY 비즈팔찌 세트를 드려요!

정음 국가유산미디어아트관 1894달하루

기간 5월 한달간 ※경품 소진 시 이벤트 조기종료

장소 정음 국가유산 미디어아트관 1894달하루 안내데스크

대상 유료 어린이 관람객(4세 ~ 12세)
※ 감면 관람객 포함 / 연간회원 재방문자 등 무료 관람객 제외

경품 DIY 비즈팔찌세트(구슬, 낚시줄)
※ 기간 내 1인 1개에 한하여 경품 제공



세금에 대한 고민은 정읍시 납세자보호관이 해결해드립니다.

☑ 근거 법령

☞ 「지방세기본법」 제77조 및 같은 법 시행령 제51조의2

☞ 「정읍시 납세자보호에 관한 사무처리 조례」 및 시행규칙

- 납세자보호관 : 지방세 관련 납세자 권리보호업무를 전담·수행하는 자
- 전담업무

① 고충민원 : 이미 처분이 완료된 것과 관련

위법 또는 부당한 처분을 받았거나 필요한 처분을 받지 못하여 납세자의 권리·이익이 침해되었거나 불편 또는 부담을 준 사항에 관한 민원(부과취소의 대상) ex) 독촉고지서 미수령에 따른 가산금취소요구, 납세의무자변경

② 권리보호 : 처분을 위한 절차가 진행중이거나 집행이 예정된 것과 관련

부과취소되었으나 환급·압류해제 지연하는 경우, 과세자료의 타인제공 또는 누설, 독촉없이 재산압류, 과세정보열람거부

③ 세무조사 기간연장 및 연기

④ 그밖의 권리보호 : 기한연장신청, 가산세감면신청, 징수유예 또는 체납처분 유예신청

☞ 민원접수 : 고충민원신청서에 의한 서면신청(읍면동→감사과)

☞ 고충민원처리기간 : 접수일로부터 14일

개인정보 수집 및 이용·제공 동의서

동의자 성명 :

주민등록번호 :

재단은 「개인정보보호법」에 따라 「눈 의료비 지원 사업」과 관련된 상담, 검진, 수술 지원 등 서비스를 제공하기 위해 필요한 개인정보를 수집·이용하며, 서비스 제공을 위해 공공기관 및 단체에 제공할 수 있습니다.

개인정보 수집·제공 항목

- 인적사항 : 성명, 주민등록번호, 주소, 연락처, 건강상태, 「국민기초생활 보장법」에 따른 수급자 또는 차상위계층 해당 여부, 「한부모가족지원법」에 따른 한부모가족 또는 같은 법 제5조의2에 따른 지원대상자 여부, 건강보험료 조회
- 관련사항 : 개안수술비 지원 신청서, 안과 진료소견서(또는 진단서)

개인정보 수집 및 이용·제공 목적

귀하의 개인정보를 아래와 같은 목적으로 수집 및 이용·제공합니다.

- 개안수술 관련 상담
- 개안수술비 지원
- 눈 의료비 지원사업에 대한 연구·통계·홍보

개인정보 보유 및 이용기간

- 상기 내용은 개인정보보호법을 기준으로 함
- 상기 개인정보의 이용목적 소멸 시까지 보유

개인정보 제공기관 및 제공방법

- 한국실명예방재단, 수술시행 의료기관
- 상기 기관에 업무 담당자가 관련 자료송부 또는 시스템에 입력

※ 상기 내용과 관련, 개인정보 수집 동의에 거부할 수 있으며, 거부 시 각종 서비스 제공이 제한됩니다.

상기명 본인은 “개인정보보호법” 및 관련 법령에 의거하여 개인정보 수집 및 이용·제공에 동의합니다.

년 월 일

동의인 :

(서명)

지원 대상자와의 관계 :

* 대리인이 서명할 경우, 사유 기재

개인정보 등 제공 동의서 (민감정보 제공 및 개인정보·민감정보를 제공받은 자의 제3자 제공)	
<input type="checkbox"/> 동의자 성명 :	<input type="checkbox"/> 생년월일 :
「눈 의료비 지원사업」 참여를 위하여 아래의 개인정보 제3자 제공에 대한 내용을 자세히 읽어 보신 후 동의 여부를 결정하여 주시기 바랍니다.	
내역	확인 (✓)
<input type="checkbox"/> 민감정보 제3자 제공 내역 ① 개인정보를 제공받는 자 : 한국실명예방재단, 수술시행 의료기관 ② 개인정보를 제공받는 자의 수집·이용 목적 : 눈 의료비 지원사업 이용 신청자 관리 및 관련 업무수행 ③ 제3자가 제공받는 개인정보 항목 : 진료소견서(또는 진단서) 등 눈 의료비 지원사업 관련 건강에 대한 정보 ④ 제3자의 개인정보 보유 및 이용기간 - 한국실명예방재단 : 3년, 사업참여 대상자로 결정 시 5년 - 수술시행 의료기관 : 3년 ⑤ 위의 동의를 거부할 권리가 있으며, 동의를 거부할 경우 사업 참여에 제한을 받을 수 있습니다.	<input type="checkbox"/> 동의함 <input type="checkbox"/> 동의 안함
<input type="checkbox"/> 개인정보를 제공받은 자의 제3자 제공 내역 ① 개인정보를 제공하는 자 : 한국실명예방재단 ② 개인정보를 제공받는 자 : 수술시행 의료기관 ③ 개인정보를 제공받는 자의 수집·이용 목적 : 눈 의료비 지원사업 관련 업무수행 ④ 제3자가 제공받는 개인정보의 항목 : 성명, 생년월일, 주소, 연락처, 「국민기초생활 보장법」에 따른 수급자 또는 차상위계층 해당 여부, 「한부모가족지원법」에 따른 한부모가족 또는 같은 법 제5조의2에 따른 지원대상자 여부 ⑤ 제3자의 개인정보 보유 및 이용기간 - 수술시행 의료기관 : 3년 ⑥ 위의 동의를 거부할 권리가 있으며, 동의를 거부할 경우 사업 참여에 제한을 받을 수 있습니다.	<input type="checkbox"/> 동의함 <input type="checkbox"/> 동의 안함
<input type="checkbox"/> 민감정보를 제공받은 자의 제3자 제공 내역 ① 개인정보를 제공받는 자 : 한국실명예방재단, 수술시행 의료기관 ② 개인정보를 제공받는 자의 수집·이용 목적 : 눈 의료비 지원사업 관련 업무수행 ③ 제3자가 제공받는 개인정보의 항목 : 진료소견서(또는 진단서) 등 실명예방 사업 관련 건강에 대한 정보 ④ 제3자의 개인정보 보유 및 이용기간 - 수술시행 의료기관 : 3년 ⑤ 위의 동의를 거부할 권리가 있으며, 동의를 거부할 경우 사업 참여에 제한을 받을 수 있습니다.	<input type="checkbox"/> 동의함 <input type="checkbox"/> 동의 안함
년 월 일	
동의인 (서명 또는 인)	
지원 대상자와의 관계 :	
* 대리인이 서명할 경우, 사유 기재	

눈 의료비 지원 대상자 프로필 및 사연

성명		연령		성별		지역	
질환명					희망병원		
생활환경	몇인 가족, 가정 경제력(생활비 수입방법) 등 기재						
사연	질병 발생시기, 증상, 친구와의 관계 등 수술하기까지의 구체적 상황 설명 기재						



참여조건

I 유형

- 15 ~ 69세 : 중위소득 60%이하 + 재산 4억원 이하
- 15 ~ 34세 : 중위소득 120%이하 + 재산 5억원 이하
- * 다만, 최근 2년 이내 100일 이상 취업경험이 없거나, 청년 중 중위소득 60% 초과 ~ 120% 이하 가구일 경우 예산상황에 따라 선발되지 않을 수 있음

II 유형

- 특 정 계 층 : 소득무관 (공통)
- 15 ~ 34세 : 소득무관 재산 무관
- 35 ~ 69세 : 중위소득 100%이하

* (15 ~ 34세 청년) 병역의무 이행기간 가산 최대 37세

취업지원서비스

- **취업상담** | 직업심리검사 / 구직방향 설정 및 취업전략 수립
- **직업능력 향상지원** | 직업훈련, 일경험 등 연계
- **취업알선** | 이력서·자기소개서·면접 컨설팅 / 구인정보 제공 / 동행 면접 등
- * 취업 성공수당 최대 150만원 지급(중위소득 60% 이하 및 II유형 특경제층)

국민취업지원제도 참여자 채용 및 고용유지 기업에 고용촉진장려금 지급(자세한 지원요건은 고용24 참조)

소득지원

I 유형 구직촉진수당

- 월 60만원 x 6개월
- + 부양가족 1인당 10만원씩 월 최대 40만원 추가지원
- * (부양가족) 미성년자(18세이하), 고령자(70세 이상), 중증 장애인 등

II 유형 취업활동비용

- 참여수당 최대 15 ~ 25만원
- 참여장려수당 최대 10만원 (참여기관 방문하여 취업상담·알선참여시 월 1회 2만원)

소상공인 특화 취업지원 프로그램

'26년 희망리턴패키지 심화교육을 수료한 국민취업지원제도 참여 폐업 소상공인에게 특화 취업지원서비스 및 월 20만원씩 최대 6개월간 국민취업 연계수당(소상공인시장진흥공단) 추가 지급

(II 유형) 청년 특화 취업지원 프로그램

직업훈련(1개월 이상) 수료 후 빈자리 업종(기업)에 취업, 6개월 이상 근속한 경우 최대 월 20만원씩 6개월분의 훈련참여지원수당과 40만원의 성공수당 지급(소득 무관)



신청접수

가까운 고용센터 또는 고용24 홈페이지 방문
(http://www.work.go.kr)

【붙임】 신청서

- 제4회 정읍 웹툰 공모전 - 참 가 신 청 서

			접수 번호	미기재
성 명		생년월일		
주 소				
이 메 일				
연 락 처				
작 품 명				
작 품 소 개	5줄 내외			
필 수 서 류	1. 참가신청서 2. 개인정보 수집·이용 동의서 3. 응모서약서 → (1,2,3)자필서명 또는 인하여 JPG 파일로 제출 4. 작품 파일 (JPG 포맷)			

기재된 모든 내용은 사실이며, <정읍 웹툰 공모전> 절차 및 조건에 대해 충분히 인지하고, 제반 규약을 준수할 것을 서약하며 위와 같이 참가 신청합니다.

2026년 월 일

신 청 인 (서명 / 인)

【붙임】 개인정보수집 · 이용동의서

정읍시는 「제4회 정읍 웹툰 공모전」과 관련한 개인정보 수집·이용을 위하여 「개인정보보호법」 제15조에 따라 귀하의 동의 및 제22조에 따라 만14세 미만의 아동은 법정대리인의 동의를 얻고자 합니다.

1. 개인정보의 수집·이용 목적

- 「제3회 정읍 웹툰 공모전」 참가자 본인 확인 및 연락
- 응모작 심사 등 공모전 절차 진행
- 공모전 입상작 이용

2. 수집하려는 개인정보의 항목

- 성명, 생년월일, 주소, 이메일, 연락처

3. 개인정보의 보유 및 이용 기간

- 수집·이용 목적 완료 시까지

4. 동의 거부권 및 동의 거부 시 불이익 안내

- 위 개인정보의 수집·이용에 관한 동의는 본 공모전의 수행을 위해 필수적이므로 이에 동의하셔야 이후 절차를 진행할 수 있습니다. 개인정보의 수집·이용에 관한 동의는 거부할 수 있으며, 다만 **동의하지 않는 경우 본 공모전의 참여가 불가합니다.**

위와 같이 개인정보를 수집·이용하는데 동의하십니까?

성명	생년월일	동의여부	서명 또는 인(법정대리인)
		<input type="checkbox"/> 동의 / <input type="checkbox"/> 거부	

2026 년 월 일

※ 응모자가 만14세 미만 아동일 경우, 개인정보 처리를 위해 법정대리인의 동의가 필요함.

정읍시 귀중

서 약 서

본인은 정읍시가 주최하는 「제4회 정읍 웹툰 공모전」에 작품을 응모함에 따라 다음 사항을 확인하고 이의 없음을 서약합니다.

- 공모전에 제출한 작품은 저작권 관련 문제가 없고 타 공모에 출품 또는 연재된 적이 없는 순수 창작 작품임을 확인함
- 응모 시 기재 착오, 오류, 누락, 연락 불능, 제작작품 훼손 등으로 인한 불이익은 응모자의 책임으로 간주함
- 응모자는 응모작이 제3자의 저작권, 초상권 등을 침해하지 않도록 주의 의무를 다해야 함. 이로 인한 법적 문제가 발생한 경우 응모자의 책임으로 간주함
- 표절 또는 발표한 작품일 경우 당선 취소 및 시상금 회수 등 모든 법적 책임은 응모자에게 있음
- 저작권은 저작자인 응모자에게 귀속되나 수상작에 대한 홈페이지, SNS, 소식지, 작품집 발간 등의 저작재산권 활용은 5년간 정읍시에서 사용할 수 있음
- 공고문 미숙지로 인하여 발생하는 모든 문제는 응모자의 책임으로 간주함

2026년 월 일

서약자(응모자) 생년월일 : 성명 : (서명 또는 인)

정읍시 귀중

산불예방 마을방송(안)

정읍시 산불방지대책본부에서 ○○마을 주민 여러분께
산불 예방을 위한 안내 말씀을 드립니다.

봄철 2월부터 5월까지의 산불이 특히 자주 발생하는 시기로,
주민 여러분께서는 다음 사항을 꼭 지켜주셔서
소중한 산림자원을 보호하고,

작은 부주의로 불이익을 겪는 일이 없도록 적극 협조해주시기 바랍니다.

○ 산 인접 지역에서는 논밭두렁이나 농산폐기물을 소각할 경우, 반드시
사전에 허가를 받은 뒤 실시해 주시기 바랍니다.

○ 산에 들어가실 때는 성냥, 라이터, 버너 등 인화성 물질을 휴대하지
마시기 바랍니다.

○ 어린이들이 불장난을 하지 않도록 철저히 지도해 주시고, 정신질환이
있는 분은 가족 또는 마을에서 함께 관리·감독해 주시기 바랍니다.

○ 노약자 등 화기물을 소지한 분이 묘지나 산 가까운 곳에서 불을
피우지 않도록 주변에서 적극적으로 살펴봐 주시기 바랍니다.

○ 산림 내에서는 절대 불을 피워서는 안 되며, 불 사용을 발견하시면
즉시 면사무소 또는 시청 산림녹지과에 신고해 주시기 바랍니다.

○ 산불을 발견하시면 읍면동사무소 또는 정읍시 산림녹지과로 즉시
신고해 주시고, 모든 주민이 함께 진화에 협조해 주시기 바랍니다.

이상으로, 정읍시 산불방지대책본부에서 ○○마을 주민 여러분께
당부드립니다. 산불 없는 안전한 마을 만들기에 함께해 주시기
바랍니다. 감사합니다.

농작업 안전보건 중점사항 마을방송(안)

마을 주민 여러분, 안녕하십니까.

저 ○○마을 이장입니다.

4월, 5월 농작업 안전 관련해서 꼭 전해드릴 말씀이 있어 방송 드립니다.

요즘 경운기 타고 밖에 나가시는 분들 많으신데요, 이른 새벽이나 저녁 어두운 시간에 이동하실 때 사고 위험이 높습니다. 재귀반사 소재가 붙은 농작업복이나 농작업화 착용하시고, 태양광 센서 조명도 꼭 달아 주십시오.

농약 치실 때는 방수장갑 꼭 끼시고, 방제복 입고 바람 등지고 뿌리는 후진살포 하셔야 합니다. 맨손으로 만지시면 안 됩니다.

예초기 작업하실 때는 다리·안면 보호대 꼭 착용하시고, 경운기 동력 벨트 커버 빠진 데 없는지도 작업 전에 한 번씩 확인해 주십시오.

그리고 요즘 햇볕이 강해지고 있으니 야외 작업 시에는 긴팔 옷과 차광 모자 꼭 착용하셔서 자외선 차단도 신경 써 주시기 바랍니다.

우리 마을 주민 여러분 모두 건강하고 안전하게 봄농사 잘 마무리하시길 바랍니다.

이상 ○○마을 이장이었습니다.

농업인안전재해 보험 마을방송(안)

안녕하십니까?

우리 마을 주민들의 안정적인 영농여건 마련을 위해 농작업 중 발생하는 안전사고에 대비할 수 있는 농업인안전보험과 농기계종합보험에 대해 안내드립니다.

농업인안전보험과 농기계종합보험은 농작업 중 발생하는 안전사고로 인한 재해 피해를 보장하는 정책보험으로, 농업경영체를 등록한 경우 정부에서 보험료의 50%를 지원(지자체, 농·축협에서도 추가 지원)하고 있습니다.

농업인안전보험의 경우 나이(만15~87세)·성별에 상관없이 누구나 동일한 보험료로 가입이 가능하고, 농기계종합보험은 경운기·트랙터·콤바인 등 총 12기종에 대해 가입(보험료는 기종 및 가입금액별 상이)이 가능합니다.

보험 가입 및 자세한 사항은 가까운 지역 농·축협, 농협생명(농업인, 1544-4000), 농협손보(농기계, 1644-9000)에 문의하시기 바랍니다.

감사합니다.

농작업 안전보건 중점사항 홍보문안

□ 농작업 안전보건 중점사항 마을방송 문안

마을 주민 여러분, 안녕하십니까.

저 ○○마을 이장입니다.

4월, 5월 농작업 안전 관련해서 꼭 전해드릴 말씀이 있어 방송 드립니다.

요즘 경운기 타고 밖에 나가는 분들 많으신데요, 이른 새벽이나 저녁 어두운 시간에 이동하실 때 사고 위험이 높습니다. 재귀반사 소재가 붙은 농작업복이나 농작업화 착용하시고, 태양광 센서 조명도 꼭 달아 주십시오.

농약 치실 때는 방수장갑 꼭 끼시고, 방제복 입고 바람 등지고 뿌리는 후진살포 하셔야 합니다. 맨손으로 만지지면 안 됩니다.

예초기 작업하실 때는 다리·안면 보호대 꼭 착용하시고, 경운기 동력벨트 커버 빠진 데 없는지도 작업 전에 한 번씩 확인해 주십시오.

그리고 요즘 햇볕이 강해지고 있으니 야외 작업 시에는 긴팔 옷과 차광모자 꼭 착용하셔서 자외선 차단도 신경 써 주시기 바랍니다.

우리 마을 주민 여러분 모두 건강하고 안전하게 봄농사 잘 마무리하시길 바랍니다.

이상 ○○마을 이장이었습니다.

농업인안전재해보험 마을방송 문안

□ 농업인안전재해보험 마을방송 문안

안녕하십니까?

우리 마을 주민들의 안정적인 영농여건 마련을 위해 농작업 중 발생하는 안전사고에 대비할 수 있는 농업인안전보험과 농기계종합보험에 대해 안내드립니다.

농업인안전보험과 농기계종합보험은 농작업 중 발생하는 안전사고로 인한 재해 피해를 보장하는 정책보험으로, 농업경영체를 등록한 경우 정부에서 보험료의 50%를 지원(지자체, 농·축협에서도 추가 지원)하고 있습니다.

농업인안전보험의 경우 나이(만15~87세)·성별에 상관없이 누구나 동일한 보험료로 가입이 가능하고, 농기계종합보험은 경운기·트랙터·콤바인 등 총 12기종에 대해 가입(보험료는 기종 및 가입금액별 상이)이 가능합니다.

보험 가입 및 자세한 사항은 가까운 지역 농·축협, 농협생명(농업인, 1544-4000), 농협손보(농기계, 1644-9000)에 문의하시기 바랍니다.

감사합니다.

□ 농업인안전재해보험 홍보문자(안)

농업인안전보험과 농기계종합보험 가입하세요.

- 가입대상 : (농업인) 만 15~87세로 영농에 종사하는 농업인
(농기계) 보험대상 농기계를 소유 또는 관리하는 자
- 국고 지원내용 : 보험료의 50%(영세농업인의 경우 70%)
* (국고 지원자격) 농업경영체 등록
- 보장내용 : (농업인) 유족급여금, 장해급여금, 상해·질병치료금 등
(농기계) 대인배상, 대물배상, 농기계손해, 자기신체사고 등
- 가입 및 문의처 : 지역 농·축협, 농협생명(농업인, 1544-4000),
농협손보(농기계, 1644-9000)

【붙임】 하반기 외국인 계절근로자 유치 수요조사서

[붙임 1]

2026년 하반기 외국인계절근로자 유치 수요조사서

신청자 (고용농가)	성명			생년월일	
	법인명	(대표자 :)		법인번호	
	주소			연락처	
농작업 내용	농지 소재지	외 필지		농업경영체 등록번호	
	재배작물	주 재배작물 기재		재배면적(m ²)	
	작업내용	자세한 작업내용 기재			
외국인 계절근로자 고용계획					
고용 희망 기간 (최대 8개월)	2026. . . ~ . . . [8개월(E-8비자)]				
고용 희망 인원	—명 (남 00명 / 여 00명) ※ 성별 변경 가능	도입방법 (택1)	<input type="checkbox"/> 결혼이민자 친척	<input type="checkbox"/> MOU협약	<input type="checkbox"/> 유학생 부모
결혼이민자 매칭 희망 여부	여 / 부 ※ '부'의 경우 [결혼이민자 성명/연락처 :]				
임금 지급 형태	임금	최저임금에 따름			
	지급방법	외국인 근로자 통장에 직접 입금			
	지급일	매월 일			
	숙식비 공제 비율	시설 종류 및 식사 제공 유무에 따라 최대 8 ~ 20%범위 내 징수			
주거시설 현황	숙소 소재지	주 소 : (택1) 임대/자가			
	건물현황	방 개수		면적(m ²)	
		화장실 및 온수 시설 구비여부	여 / 부	침구·식기류	여 / 부
				소화기	여 / 부
		화재감지기	여 / 부		
<p>위와 같이 외국인 계절근로자 고용을 신청하며, 사업신청과 관련하여 사업대상자 선정기관이 아래 개인정보를 처리하는 것에 동의합니다.</p> <p><input type="checkbox"/> 사업신청과 관련된 개인정보의 수집·제공·이용에 동의합니다.</p> <p>2026. . . .</p> <p style="text-align: right;">신청인 : (서명 또는 인)</p>					
정읍시장 귀하					
첨부서류	<ol style="list-style-type: none"> 1. 각 숙소별 점검 확인서(건축물대상 등 첨부) 1부. 2. 농업경영체 등록확인서 1부. 3. 고용주 준수사항 확인서 1부. 4. 고용주 신분증 사본 1부. 5. 가족관계증명서 1부(8세 미만 자녀, 65세이상 세대원 해당) / 해당시 6. 등기부등본 사본(법인 해당) / 해당시 				

계절근로자 숙소별 점검확인서

- 점검 자 : 읍면동 직 홍길동
- 점검 일시 :
- 점검 대상 : 정읍시 읍면동 길 변 김○○(000-0000-0000)
- **숙소 주소** : 정읍시 읍면동 길 변 ※ 도로명 주소 기재
- 점검 내역

연번	점검사항	점검 결과	조치 사항
1	부적합 주거시설 여부 (비닐하우스, 컨테이너, 창고 개조)		
2	주거 종류	아파트, 주택, 회관 등 기재	
3	냉·난방 설비		
4	온수 샤워시설		
5	숙소 내부에 잠금장치 있는지 여부		
6	침구류 및 식기류		
7	화재 대비(소화기 및 화재감지기)		
8	숙박비 금액 과다 여부		
9	작업장과의 거리 적정성		
10	관리자 유무(지자체 숙소일 경우)	해당없음	
11	기타 편의 물품 또는 시설		

- 특이 사항

-

첨부 : 숙소 사진, 건축물대장

○ 숙소 사진(○○읍면동 농가주 : 흥 길 동)

건물 전경(全景)	방
화장실	샤워실
소화기 및 화재감지기	내부 잠금장치

외국인 계절근로자 프로그램 고용주 준수사항 확인서

I 근무조건

- ① 휴일 : 한 달에 4일(농가-근로자간 협의)
※ 작물 특성 상 비오는 날 작업이 어려운 경우 ⇒ 휴일로 대체 가능
- ② 근로시간
 - 1일 8시간을 기본으로 하되, 근로자와 합의하여 1일 10시간 1주간 12시간을 한도로 연장근로 가능(식사시간 및 휴게시간 근로시간 제외)
예) 09:00 출근, 점심시간 1시간 부여시 ⇒ 09:00 ~ 18:00
07:00 출근, 점심 및 휴게 총 2시간 부여시 ⇒ 07:00 ~ 17:00
 - 점심시간을 포함하여 1시간 이상의 휴게시간 부여
- ③ 최소 임금 보장 및 지정 근무지 준수
 - **체류기간 중 주당 35시간 이상의 임금 보장**
※ 단, 고용주 또는 계절근로자에게 부득이한 사유가 있거나, 양 당사자가 합의한 경우 예외로 할 수 있음
 - 근로계약한 고용주 농가에서만 근무가 가능하며, 출입국 허가 없이 **타고용주의 근무지에서는 고용 불가능**
⇒ 고용주 변경시 : 변경 전 출입국관리사무소 근무처변경허가 必
 - ※ 위 조건 위반 시, 「출입국관리법」에 따라 **최소 200만원 ~ 1,000만원의 범칙금에 처할 수 있으며, 향후 외국인 계절근로자 프로그램 참여에 제한됨.**
- ④ 무단이탈 : 무단이탈 즉시 정읍시 농촌인력지원팀(☎063-539-6182,6184)으로 신고

II 급여조건

- ① 초과급여 및 휴일근무
 - 근로계약서 이상 연장근로 또는 휴일근무 시 추가 근로 시간만큼 근로자에게 지급
 - ② 산재보험 : 월 급여의 2.1% 금액을 고용주가 부담 후 체류기간 만료 시 정읍시에서 지원
 - ③ 월 급여(「최저임금법」에서 정한 최저임금 이상으로 지급)
 - 2026년 최저임금(10,320원) × 월 실제근로시간
 - ※ 월 1회 일정한 날짜에 임금 전액을 계절근로자 명의 통장에 직접 지급
 - 농가에서 숙박 시 : **계절근로자(결혼이민자)와 합의 후 공제금액 산정**
- ※ 근로자와 합의하여 '숙식비 공제 동의서'를 작성한 경우 숙식비 공제 후 임금 지급

< 급여 지급 예시 >

- ▶ 농가에서 숙식을 하여 숙식비를 공제하는 경우
: 월 급여(2,100,000원) - 숙박비(100,000원 ~ 300,000원) = 1,800,000원 ~ 2,000,000원
- ▶ 결혼이민자의 집에서 출퇴근 하거나 숙식비 공제를 안하는 경우
: 월 급여(2,100,000원) - 공제 0원 = 2,100,000원

III 협조사항

- 근로자 관리 목적으로 정읍시에서 불시 현장점검 시 적극 협조
- 고용주 대상 교육 참석의무
 - 계절근로 제도, 인권침해 예방, 출입국관리법, 최저임금법, 근로기준법 등
- 외국인등록 관련 ※ 입국 후 90일 이내에 외국인등록 의무
 - 외국인등록 단체 접수는 농번기(4~6월) 입국·접수한 근로자에 한함
 - 외국인등록 단체 접수 시 외국인등록증을 수령하기까지 최장 3~4개월의 기한이 소요될 수 있음
- 여권, 외국인등록증, 임금통장을 고용주 또는 제3자가 보관 불가능
- 숙소는 냉·난방 설비, 샤워시설, 침구류, 취사도구, 와이파이, 소화기 등의 필수 시설·물품을 구비하여 함(불법건축물 숙소 제공 금지)
- 폭력(언어폭력 포함), 폭행, 성희롱·성폭력, 임금체불 등 인권침해 금지
- MOU협약 방식으로 유치 신청하여 송출국 배정요청이 완료된 후 단순 변심으로 유치 취소한 경우 법무부 배정이 취소될 수 있음
- 초청자 수요(결혼이민자 초청 매칭) 및 본국 행정 절차(MOU협약 초청) 등에 의해 입국일이 지연될 수 있음

고용주 준수사항 불이행으로 법무부로부터 벌점이 부여되거나 정읍시 운영실태 점검을 통해 주의서가 발부되어 시정조치가 이루어지지 않을 경우 계절근로 프로그램 참여가 제한됨.
“여러분들은 근로자를 고용한 사업주입니다. 근로할 수 있는 좋은 환경을 제공하여 주시고, 근로계약을 준수하여 주시기 바랍니다.”

위 내용을 확인하였으며, 준수사항 불이행 시 조치사항에 대해 어떠한 이의도 제기하지 않을 것임을 서약합니다.

고용주 : (서명)

정읍시장 귀하

【붙임】 검진항목 세부내역, 신청서 및 평가표

<붙임 1> 사업신청서-개인정보 수집·이용 동의서

여성농업인 특수건강검진 신청을 위한 개인정보 수집·이용 및 제3자 제공 동의서

신청자 (해당내용 ☑ 표시)	성 명		생년월일 <small>*주민등록상의 정 보로 기재</small>	
	농업경영체 등록일/변경일		농업경영체 등록번호	
	주 소 (상세주소)			
	휴대전화번호	(□본인 □배우자 □자녀 □기타_____)		
	검진희망 의 료기관명			

위와 같이 여성농업인 특수건강검진을 신청하며, 여성농업인 특수건강검진 신청과 사업관리 및 농업인 안전보건연구를 위해 아래와 같이 개인정보를 수집·이용하고, 제3자에게 제공하고자 합니다. 내용을 자세히 읽으신 후 동의 여부를 결정하여 주시기 바랍니다.

1. 개인정보 수집·이용내역

항목	수집·이용 목적	보유·이용기간
성명, 생년월일, 농업경영체등록번호, 주소, 휴대전화번호, 농업경영체 등록일(변경일)	「여성농어업인 육성법」 제11조의3에 따른 건강검진 실시 및 사업관리, 사후관리	준영구

※ 위의 개인정보 수집·이용에 대한 동의를 거부할 권리가 있습니다. 그러나 동의를 거부할 경우 「여성농어업인 육성법」 제11조의3에 따른 여성농업인 특수건강검진을 받는데 제한을 받을 수 있습니다.

☞ 위와 같이 개인정보를 수집·이용하는데 동의하십니까? 동의 미동의

2. 민감정보 수집·이용 내역

항목	수집·이용 목적	보유·이용기간
여성농업인 특수건강검진 검진결과	「여성농어업인 육성법」 제11조의3에 따른 건강검진 실시 및 사업관리, 사후관리	준영구

※ 위의 민감정보 처리에 대한 동의를 거부할 권리가 있습니다. 그러나 동의를 거부할 경우 「여성농어업인 육성법」 제11조의3에 따른 여성농업인 특수건강검진을 받는데 제한을 받을 수 있습니다.

☞ 위와 같이 개인정보를 수집·이용하는데 동의하십니까? 동의 미동의

3. 개인정보 제3자 제공 내역

제공받는 기관	제공목적	제공하는 내역	보유·이용기간
검진관리기관, 검진의료기관, 대상자 거주 지자체 등 사업 수행기관	「여성농어업인 육성법」 제11조의3에 따른 건강검진 실시	성명, 생년월일, 농업경영체등록번호, 주소, 휴대전화번호, 검진결과	5년

※ 위의 개인정보 제공에 대한 동의를 거부할 권리가 있습니다. 그러나 동의를 거부할 경우 「여성농어업인 육성법」 제11조의3에 따른 여성농업인 특수건강검진을 받는데 제한을 받을 수 있습니다.

☞ 위와 같이 개인정보를 수집·이용하는데 동의하십니까?

동의

미동의

4. 개인정보 제3자 제공 내역

제공받는 기관	제공목적	제공하는 내역	보유·이용기간
농촌진흥청, 국민건강보험공단, 대상자 거주 지자체 등 농업인 안전보건 관련 업무 및 연구 수행 기관(위탁기관 포함)	「여성농어업인 육성법」 제11조의3에 따른 건강검진 실시 결과를 농작업성 질환 예방·관리·치료·재활 등 검진 후 안전보건관리 서비스 및 농업인 안전보건 연구 등에 활용	성명, 생년월일, 농업경영체등록번호, 주소, 휴대전화번호, 검진결과	준영구

※ 위의 개인정보 제공에 대한 동의를 거부할 권리가 있습니다. 그러나 동의를 거부할 경우 「여성농어업인 육성법」 제11조의3에 따른 여성농업인 특수건강검진 결과를 활용한 사후관리 서비스 대상에서 제외될 수 있습니다.

☞ 위와 같이 개인정보를 수집·이용하는데 동의하십니까?

동의

미동의

2026 년 1 월 일

신청자

(서명 또는 인)

정읍시장 귀하

<붙임 2> 검진항목 세부내역

영역 (유해요인)	항목
농약중독감시 (농약)	농약노출·증상평가도구, 급성농약중독평가(의사)
근골격계질환 (중량물, 작업환경)	슬관절(Both Knee; Rosenberg view)
	요추(L-spine; AP/Lat)
	수골(Both hand; AP)
	근골격계증상·신체부담평가도구, 추가설문(상지증상; Quick DASH, 하지증상; WOMAC-SF, 요통; ODI), 근골격계질환진찰과 판정(의사)
골절위험도 (낙상)	골밀도검사(DEXA; 요추와 대퇴골 또는 QCT, QUS; 검사 측정 부위 수정) * 54, 60, 66 세 제외
	손상조사설문
심혈관계질환 (온열, 스트레스)	총콜레스테롤, HDL 콜레스테롤, LDL 콜레스테롤, 중성지방
	헤모글로빈(HbA1C)
폐질환 (분진)	폐활량검사(기류용적폐곡선) 또는 COPD-6 검사

체납지방세 납부 안내 방송문(안)

- 주민 여러분 안녕하십니까?
덕천면 행정복지센터에서 알려드립니다.
- 현재 체납지방세 특별징수기간이 운영되고 있습니다.
아직 지방세를 납부하지 않으신 분께서는
체납으로 인한 불이익을 받지 않도록
기간 내 자진납부하여주시기 바랍니다.
- 주민 여러분께서 납부하시는 지방세는
우리 시 발전에 큰 힘이 됩니다.
건전한 납세 문화 조성을 위해
주민 여러분의 적극적인 참여를 부탁드립니다.
- 납부 관련 자세한 사항은 덕천면 행정복지센터로
문의해 주시기 바랍니다.
감사합니다.



신고기간

2026. 5. 1.(금) ~ 6. 1.(월)

납부기한

2026. 6. 1.(월)까지

신고방법

전자신고



PC

홈택스 신고 → 위택스 연계신고

모바일

손택스 신고 → 위택스 연계신고

방문신고



대상

신고 도움이 필요한 모두채움 대상자
※ 납세자 본인 신분증 지참

장소

정읍시 개인지방소득세 신고창구

상담문의

정읍시청 세정과
☎ 063-539-5288

개인지방소득세



Q 개인지방소득세는 신고·납부 해야 하나요? | Q

A 네. 개인지방소득세는 종합소득세와 별도로 반드시 납세자가 관할 지자체장에게 신고·납부하셔야 합니다.
※ 지방소득세를 신고하지 않으면 무신고가산세가 부과될 수 있습니다.

Q 모두채움 안내문을 받았는데 세액은 확정세액인가요? | Q

A 아니요. 모두채움 안내문의 안내세액은 확정세액이 아닙니다. 수정할 사항이 있다면 홈택스(또는 손택스) - 위택스 연계 신고를 통해 종합소득세와 개인지방소득세를 함께 신고하셔야 합니다.

Q 종합소득세(국세)는 환급, 개인지방소득세는 납부할 세액이 있을 수 있나요? | Q

A 네. 개인지방소득세는 중간예납에 의한 사전납부를 하지 않습니다. 따라서 종합소득세의 납부할 세액보다 중간예납한 세액이 더 크다면 종합소득세는 환급을 받게 됩니다. 그러나 개인지방소득세는 미리 납부한 세금이 없기 때문에 납부할 세액이 있을 수 있습니다. 국세 신고 시 중간예납 세액이 있는지 확인해주세요.

개인지방소득세·종합소득세

6월 1일까지 잊지 말고
신고·납부해주세요!

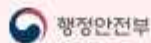

2026년 5월은

개인지방소득세
종합소득세
신고·납부의 달



행정안전부 캐릭터
다행이 누리부리

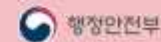

STEP 1

신고하기

1. 전자신고

PC 신고

☑ 홈택스 신고 → 위택스 연계신고

- ① 홈택스에서 '종합소득세' 신고
- ② 신고서 작성 후 제출 → '신고내역 조회' 이동
- ③ '지방소득세 신고이동' 클릭하여 개인지방소득세 연계신고

성명 (성명)	사업자주인 등록번호	결구번호	납부서 번호	제출지 코드	부속서류 제출여부	지방 소득세
박**	*****-****...	0000	0000		Y	신고이동

모바일 신고

☑ 손택스 신고 → 위택스 연계신고

- ① 손택스 앱에서 종합소득세 신고
- ② 신고서 작성 후 제출
- ③ '개인지방소득세 신고이동' 클릭하여 위택스 개인지방소득세 연계신고



2. 방문신고 (납세자 본인 신분증 자참)

참 소

☑ 정읍시 개인지방소득세 신고창구

대 상

☑ 신고 도움이 필요한 모두채움 대상자

'모두채움 안내문'을 받으셨나요?

안내문에 기재된 **개인지방소득세의 납부할 세액을 가상계좌로 납부하시면 신고로 인정됩니다.**

※ 종합소득세는 ARS 신고(1544-9944) 별도 필요



'모두채움 안내문'이란?

종합소득세·개인지방소득세 납부·환급세액 등의 신고서 항목을 미리 계산하여 제공하는 신고안내문

예시

2025년 귀속 종합소득세·지방소득세 신고 안내문	모두채움(납부)
-----------------------------	----------

홍길동 님, 안녕하십니까.
종합소득세와 개인지방소득세를 미리 계산하여 안내해 드립니다.

	종합소득세(세무서)	개인지방소득세(지방자치단체)
납부할 세액	500,000원	50,000원

STEP 2

납부하기

1. 전자납부

☑ 위택스 PC (www.wetax.go.kr)
스마트 위택스(모바일 앱 설치)

- 로그인 → 납부대상 확인 '지방세' 클릭 → 납부대상 검색/조회 → 납부
- 빠른 납부 칸에 '전자납부번호' 입력 → 검색 후 고지서 보기 클릭 → 로그인 → 납부
※ 타인납부 시 공동인증서/금융인증서 필수

2. 가상계좌 납부

☑ 모두채움 대상자

- ① 세액변동이 없는 경우
안내문에 기재된 가상계좌 중 하나를 선택하여 무통장입금 또는 인터넷뱅킹 납부
※ 종합소득세는 ARS 전화신고 후 가상계좌 확인
- ② 세액변동이 있는 경우
홈택스(손택스)-위택스 연계신고 후 조회되는 가상계좌로 납부
※ 신고 후에는 기존 모두채움 안내문에 기재된 가상계좌가 변경됨

☑ 일반신고자

- 신고 후 부여된 가상계좌로 납부

3. 자동화 기기 납부

☑ 가까운 은행 또는 우체국 CD/ATM을 이용 시
모두채움 안내문 없이도 개인지방소득세 납부 가능

- CD/ATM 기기에 카드 또는 통장 투입 → 지방세(공과금)선택 → 본인납부 또는 타인납부 → 납부

분할납부

개인지방소득세액이 1백만원을 초과하는 경우
2개월 이내에 분납 가능
※ 시·군·구 세무부서 문의

본인서명 사실확인서는

은행에서 씁니다
계약할 때 씁니다
본인 이름을 씁니다

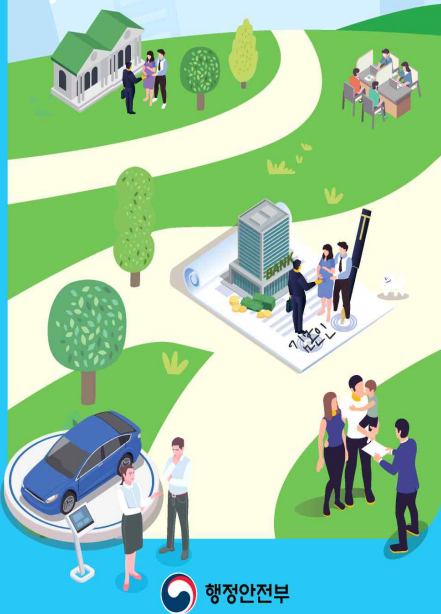

 행정안전부

“ 본인서명사실확인서란?

Q 본인서명사실확인서가 뭐가요?

A 본인서명사실확인서는 인감증명서와 효력이 동일한 서류입니다. 인감 대신 본인서명을 확인해 주는 서류입니다.

Q 인감증명서를 대신해서 사용이 가능한가요?

A 네 맞습니다! 은행, 관공서 어디서나 인감증명서와 동일한 효력으로 사용이 가능합니다.

Q 발급받으려면 무엇이 필요한가요?

A 본인 신분증만 있으면 시·군·구청, 주민센터 어디서나 발급이 가능합니다.

“ 본인서명사실확인서 발급 방법

어떻게 발급받나요?

<p>민원인이 직접 읍·면·동 등 방문 (신분증 확인)</p>  <p>※대리발급 불가</p>	<p>신분확인 후 정해진 서식에 서명</p>  <p>※성명은 제 3자가 알아볼 수 있도록 서명</p>
<p>확인서 즉시 발급</p>  <p>※사·군·구청, 읍면동 주민센터</p>	<p>수요기관 제출</p> 

온라인 발급은 안되나요?

최초 1회 주민센터에 방문하여 신청 후 '정부24'에 접속하여 '전자본인서명확인서'를 발급받으실 수 있습니다.
*단, 전자본인서명확인서는 공공기관 제출용으로만 사용 가능합니다.

안전합니다
대리신청 NO, NO!
본인만 발급

편리합니다
도장준비 NO, NO!
서명 후 발급

가능합니다
가까운 주민센터
어디서나

 행정안전부

【붙임】 공고문

정읍시 공고 제2026-915호

2026년 1월 1일 기준 개별주택가격 결정·공시 공고

「부동산 가격공시에 관한 법률」 제17조 및 같은법 시행령 제38조 규정에 따라 2026년 정기분 개별주택가격을 다음과 같이 결정·공시합니다.

2026. 4. 30.

정 읍 시 장

1. 2026년 개별주택가격 결정·공시

가. 공시(가격)기준일: 2026년 1월 1일

나. 공시대상: 단독, 다가구, 주상용주택 등 25,153호

다. 공시사항: 개별주택 소재지, 면적, 용도, 가격 등

라. 열람장소: 정읍시청 세정과, 주택소재지 읍·면·동

부동산공시가격알리미(<https://www.realtyprice.kr>)

2. 이의신청

가. 신청기간: 2026. 4. 30.~5. 29.

나. 제출사항: 주택이용상황 등 표준주택의 가격이나 인근 주택가격과 균형을 이루고 있지 아니한 경우 이의신청

다. 신청자: 소유자 및 그 밖의 이해관계인

라. 제출처: 정읍시청 세정과 및 주택소재지 읍·면·동

부동산공시가격알리미(<https://www.realtyprice.kr>)

마. 이의신청에 대한 처리

이의신청 기간만료일로부터 30일 이내에 정읍시 부동산가격공시위원회의 심의를 거쳐 처리결과를 이의신청인에게 통지

【붙임】 공고문

● 국토교통부공고 제2026-586호

「부동산 가격공시에 관한 법률」 제18조 제1항 및 제3항에 따라 2026년 1월 1일 기준 공동주택 가격을 다음과 같이 공시합니다.

2026년 04월 30일

국토교통부장관

2026년 1월 1일 기준 공동주택가격 공시

1. 2026년 1월 1일 기준 공동주택가격 공시

가. 공시(가격) 기준일 : 2026년 1월 1일

나. 공동주택 수 : 15,851,336호

(아파트 13,014,876호, 연립 546,159호, 다세대 2,290,301호)

다. 공시사항 : 공동주택의 소재지, 명칭, 동·호수, 면적, 가격

라. 열람방법 및 장소 : 부동산공시가격알리미 홈페이지(www.realtyprice.kr), 한국부동산원 부동산정보 및 공동주택 소재지 관한 시·군·구청(또는 읍·면·동) 민원실

2. 이의신청 방법

가. 2026년 1월 1일 기준 공동주택가격에 대하여 이의가 있는 자는 2026년 4월 30일부터 5월 29일 까지 서면 또는 부동산공시가격알리미 홈페이지를 통하여 국토교통부장관에게 이의신청할 수 있음.

나. 이의신청은 「부동산 가격공시에 관한 법률」 시행규칙 제20조 별지 제20호 서식에 의한 이의신청서(부동산공시가격알리미 홈페이지에서 다운받거나, 시·군·구청(읍·면·동)민원실에 비치)를 작성하여 서면으로 국토교통부 또는 한국부동산원으로 제출하거나 부동산공시가격알리미 홈페이지를 통하여 제출하여야함.(이의신청 기간 : 2026.4.30.~5.29.)

다. 국토교통부의 공동주택 소유자 등 의견제출 기간(2026.3.18.~4.6.)에 의견을 제출하지 못한 공동주택 소유자도 이의신청할 수 있음.

3. 행정심판 청구 또는 행정소송 제기

공동주택가격 공시(처분)에 이의가 있는 경우에는 「행정심판법」 제27조에 따라 처분이 있음을 알게 된 날부터 90일 이내 또는 처분이 있었던 날부터 180일 이내에 행정심판을 청구할 수 있으며, 「행정소송법」 제20조에 따라 처분등이 있음을 안 날부터 90일 이내 또는 처분등이 있는 날부터 1년 이내에 행정소송을 제기할 수 있음.

공동주택가격 공시 및 이의신청 방법 안내

공동주택가격은 이렇게 조사되었습니다

- 2026. 1. 1 기준으로 공시대상 공동주택에 대한 현장 확인 등을 통하여 매도호가 위주의 가격이나 특수한 사정 등에 의하여 형성되는 가격을 배제한 정상적인 거래에서 성립 가능한 적정가격을 조사하였습니다.
- 공동주택가격 조사·산정의 전문성을 제고하기 위하여 관계법령의 규정에 의거하여 한국부동산원이 적정가격을 조사·산정하였으며, 인근 공동주택과 가격 균형을 이루도록 하였습니다.

공동주택가격은 이렇게 활용됩니다

- 공동주택가격은 주택시장의 가격정보를 제공하고, 국가·지방자치단체 등의 기관이 과세 등의 업무와 관련하여 주택의 가격을 산정하는 경우에 그 기준으로 활용될 수 있습니다.
- 공동주택가격은 공동주택 매매 등의 경우에 기준으로 활용되는 것이 아니며, 재산세 등 주택관련 세금 부과시 관계법령에 의거 공동주택가격의 일정률을 과세표준으로 정하는 등의 기준으로 활용됩니다.

공동주택가격 공시 및 이의신청은

- 2026.4.30. 부터 국토교통부 부동산공시가격알리미 홈페이지(www.realtyprice.kr), 한국부동산원 부동산 정보 앱 및 시·군·구에 비치된 열람부를 통하여 열람이 가능합니다.
- 2026.1.1. 기준 공동주택가격에 대하여 이의가 있으신 분께서는 이의신청기간 내에 국토교통부 부동산공시가격알리미 홈페이지(www.realtyprice.kr)의 소정양식에 의견을 기재하여 인터넷 등록 또는 해당 공동주택 소재지 관할 시·군·구(읍·면·동)에 비치되어 있는「공동주택가격 이의신청서」를 작성하시어 국토교통부 및 시·군·구(읍·면·동) 민원실과 한국부동산원 각 지사에 제출하시기 바랍니다.

■ 문의처 : 공동주택가격 콜센터(☎ 1644-2828)