

시민 중심, 으뜸 정읍

이장회보

제2026-9호
2026. 5. 11.(월)

- ❖ 회보는 공문서로서의 효력을 갖습니다.
- ❖ 회보는 이장회의 서류로 갈음하여 1년 이상 보관하여야 합니다.

시민 중심,
으뜸 정읍

시정지표

풍요로운
농·생명의
꿈을 여는
안전·청정
시민 참여

민생경제
첨단도시
교육문화
행복나눔
열린시정

사랑중심 행복도시

희망이 넘치는 신태인읍!

목 차

총 무 팀

1. 제9회 전국동시지방선거 안내 1
2. 이장 정치적 중립 준수 안내 1
3. 정읍시 고향사랑기부제 가정의 달특별이벤트 안내 2
4. 정읍시 유튜브 구독 인증 이벤트 안내 2
5. 1894달하루·한국가요촌 달하장금이파크 운영 및 휴관일 알림 2
6. 내장산국립공원, 임산부 숲속 태교여행 프로그램 신청 안내 2
7. 2026년 농촌재능나눔사업 대상마을 수요조사 3
8. 납세보호관 제도 안내 3

맞춤형 복지팀

9. 정읍시가족센터 ‘온가족보듬사업’ 안내 4
10. 2026년 국가 암검진 안내 4
11. 치매안심센터 분소 이용 안내 4
12. 청년내일저축계좌 신규모집 안내 5
13. 2026년 정보통신보조기기 보급사업 신청 안내 5
14. 5월은 개인지방소득세 신고·납부의 달 6
15. 마을세무사 제도 홍보 안내 6
16. 아동학대 예방 보호 및 협조 안내 6
17. 저소득 아동청소년 눈 의료비 지원사업 안내 7
18. 복지위기 알림 앱 가입 안내마을세무사 제도 홍보 안내 7

지역개발팀

19. 고유가 피해지원금 신청 안내 8
20. 2027년도 도시가스 공급배관 설치사업을 위한 수요조사 안내 8
21. 2026 고용노동부 국민취업지원제도 안내 9
22. 공공배달앱(위메프오) 5월 이벤트 안내 9
23. 정읍 산업단지 복합문화센터 5월 대체공휴일에 따른 휴관 안내 9

목 차

24. 재활용품 수거 교환물품 지원사업 안내	10
25. 폐가전제품 배출 방법 안내	10
26. 생활폐기물 배출 방법 안내	11
27. 생태계 교란 외래어종 수매 사업	11
28. 정읍시 자전거대여소 개관일 및 휴관일 알림	11
29. 자동차 불법구조변경 위반행위 단속 및 지도·점검	11

산 업 팀

30. 소각산불 없는 녹색마을 만들기 참여 협조	12
31. 깨끗한 축산농장 신청 안내	12
32. 동물등록 자진신고 및 집중 단속기간 홍보	12
33. 「축산환경 소독의 날」 홍보	13
34. 농민 공익수당 신청 안내	13
35. 2026년 하반기 외국인 계절근로자 유치 수요조사	14
36. 2026년 농업 외국인근로자 공동숙소 시설 지원사업 추가 수요조사	15
37. 2026년 여성농업인 특수건강검진사업 신청 안내(4차)	15
38. 전략작물직불금 신청 안내	15
39. 기본형 공익직불금 신청 안내	16
40. 농작물재해보험 및 농업수입안정보험 가입기간 및 사업지역 안내	17
41. 귀농인 영농정착 지원사업 추가 신청 안내(3차)	17
42. 농기계 등화장치 부착 지원사업 추가 신청 안내	18
43. 농업용 면세유 유가연동보조금 지원사업 홍보	18
44. 과수 저온 피해 우려에 따른 피해조사 안내	18
45. 임산부 친환경농산물 꾸러미 지원사업 신청안내	19
46. 2026년 논콩 재배 관련 유의사항 안내	19
47. 벼 육묘생산(상토, 육묘) 지원사업 추가 신청 안내(3차)	19

첨 부 서 류

.....	24
-------	----

총 무 팀

1. 제9회 전국동시지방선거 안내

[김현호 ☎539-7032]

○ 사전투표

- 사전투표일 : 5. 29.(금) ~ 5. 30.(토) 매일 오전 6시 ~ 오후 6시
- 사전투표소 : 신태인읍 행정복지센터 3층

○ 본투표

- 투 표 일 : 6. 3.(수) 오전 6시 ~ 오후 6시
- 투 표 구

명 칭	장 소(예정)	구 역
신태인읍제1투	신태인읍 행정복지센터	신태인읍 신태인리[상삼, 상삼2 (현대아파트, 한진아파트), 서지동, 중앙, 평화1동, 평화2동, 금화, 금화2(대아연립), 남동, 신시1동, 신시2동, 인교], 신용리
신태인읍제2투	신태인고등학교 체육관	신태인읍 신태인리(표천동, 태화), 백산리, 구석리, 연정리, 우령리
신태인읍제3투	인상고등학교 체육관	신태인읍 양괴리, 육리, 청천리, 신덕리, 화호리

○ 전입신고에 따른 선거일 투표소 안내

- 5. 12.까지 신고 : 전입신고한 새로운 주소지의 투표소에서 투표
- 5. 13.부터 신고 : 전입신고 전 과거 주소지의 투표소에서 투표

2. 이장 정치적 중립 준수 안내

[김현호 ☎539-7032]

○ 「공직선거법」에 따른 할 수 없는 행위

- 선거운동 및 각종 선거운동을 위한 집회나 모임을 개최하는 행위
- 소속직원 또는 선거구민에게 교육 기타 명목여하를 불문하고 특정정당이나 후보(예정)자의 업적을 홍보하는 행위
- 지위를 이용하여 선거운동의 기획에 참여하거나 그 기획의 실시에 관여하는 행위
- 정당 또는 후보자에 대한 선거권자의 지지도를 조사하거나 이를 발표하는 행위

3. 정읍시 고향사랑기부제 가정의 달 특별이벤트 안내 [김현호 ☎539-7032]

- 기 간 : 5. 1.(금) ~ 5. 31.(일) / 4주간
 ※ 정읍 외 주민등록자만 가능
- 참여방법 : 이벤트 기간 중 정읍시에 10만원 이상 기부한 자
- 당첨선물 : 메가커피 1만원 모바일 상품권
- 당첨인원 : 총 100명 / 랜덤 추첨
- 결과발표 : 6. 2.(화) ※ 시 SNS 채널 및 개별연락
- 문 의 처 : 시민소통실 대외협력팀 ☎ 539-5067

4. 정읍시 유튜브 구독 인증 이벤트 안내 [김현호 ☎539-7032]

- 기 간 : 5. 1.(금) ~ 5. 25.(월) / 25일간
- 대 상 : 전 국민
- 경 품 : 스타벅스 모바일 기프트카드 1만원권
- 당첨인원 : 100명 (무작위 추첨)
- 참가방법 : 정읍시 유튜브 구독 화면 캡처하여 응모
- 당첨발표 : 2026. 6. 1.(일)

5. 1894달하루한국가요촌 달하장금이파크 운영 및 휴관일 알림 [한유미 ☎539-7033]

- 1894달하루-한국가요촌 달하장금이파크 운영일 안내

시 설 명	운 영 일		
	5.24.(일) (부처님오신날)	5.25.(월) (대체휴일)	5.26.(화)
1894달하루	운영	운영	휴관
한국가요촌 달하	전시관 임시휴관(~ 2026. 6. 30.까지) / 야외 달하정원 및 달하음악놀이터 상시 이용가능		
장금이파크	운영	운영	휴관

- 문 의 : 1894 달하루(☎ 070-4134-9137) / 한국가요촌 달하(☎ 063-533-7922) / 장금이파크(☎ 063-535-0212)

6. 내장산국립공원 임산부 숲속 태교여행 프로그램 신청 안내 [한유미 ☎539-7033]

- 신청기간 : 2026. 6. 7.(수)까지
- 대 상 : 임산부 외 직계가족 포함 4인까지(임산부 확인서 및 가족관계증명서 제출)
- 운영날짜 : 6.13(토)~6.14(일) / 6.20(토)~6.21(일) 중 택일
- 내 용 : 내장산 숲체험, 친환경 재료를 활용한 아기용품 만들기, 임산부 건강관리 프로그램(※프로그램 세부내용은 변경될 수 있음.)
- 신청방법 : 참가신청서 작성 후 국립공원 이메일 송부(차후 국립공원 홈페이지 공고 참조)
- 문 의 처 : 내장산국립공원(☎ 063-538-7874)

7. 2026년 농촌재능나눔사업 대상마을 수요조사 [한유미 ☎539-7033]

- 사업기간 : 2026. 5 ~ 11월
- 참여단체 : 한국전기기술인 정읍협의회, 원예치유농업연구회
- 사업내용
 - 1. 전기 재능나눔
 - ▶ 대상 : 장애인, 고령자, 소년소녀가정, 조손가정, 저소득 및 취약계층 등 14가구
 - ▶ 내용 : 전등콘센트 교체 등 전기설비가 미비하고 화재위험이 있는 가구에 전기 시설 지원
 - 2. 원예치유 재능나눔
 - ▶ 대상 : 경로당 1개소

〈농촌재능나눔사업 대상마을 수요조사〉

사업내용	마을명	대표자(이장)		수혜자	
		성명	연락처	성명	연락처
전기수리					

8. 납세보호관 제도 안내 [김현호 ☎539-7032]

- 납세자보호관 : 지방세 관련 고충민원 등 납세자 권리보호업무 추진
- 납세자보호관 업무
 - 지방세 관련 고충민원의 처리 및 세무상담 등에 관한 사항
 - ※ 고충민원은 처분이 완료된 사항
 - 세무조사체납처분 등 권리보호요청에 관한 사항
 - ※ 권리보호요청 민원은 처분 중인 사항
 - 세무조사 기간 연장 및 연기에 관한 사항
 - 징수유예 및 기한연장 신청에 관한 사항 등
- 민원접수 : 고충민원신청서에 의한 서면 신청 (읍면동→감사과)
- 문 의 : 정읍시 감사과 납세자보호관(☎ 539-5121, 5123)
- 근거 법령
 - 「지방세기본법」 제77조 및 같은 법 시행령 제51조의2
 - 「정읍시 납세자보호에 관한 사무처리 조례」 및 시행규칙

맞춤형복지팀

9. 정읍시가족센터 '온가족보듬사업' 안내

[김태진 ☎539-7045]

- 접수기간 : 연중 상시 접수
- 지원대상 : 취약·위기가족 및 도움이 필요한 가족
- 지원내용
 - 가족상담 : 개인상담, 부부상담, 부모·자녀상담
 - 취약·위기가족 지원 : 사례관리 맞춤형 지원, 긴급위기지원 등
- 문의처 : 정읍시가족센터(☎063-534-0211)

10. 2026년 국가 암검진 안내

[김태진 ☎539-7045]

- 검진기간 : 2026. 1. 1. ~ 12. 31.
- 검진대상 : 짝수년생 (50세 이상은 1년 1회 대장암 검진)
- 검진장소 : 정읍시 및 관외 검진 가능한 병원
- 내 용

암 종	검진 대상	검진 주기	비고
위암	40세 이상	2년	※ 간암 고위험군 B형간염항원 양성, C형간염항체 양성, 만성간질환 환자, 간경변증
대장암	50세 이상	1년	
간암	40세 이상(고위험군)	6개월	
자궁경부암	20세 이상	2년	
유방암	40세 이상	2년	※ 폐암 고위험군 30갑년이상 현재 흡연자
폐암	54~74세(고위험군)	2년	

- 문의 : 정읍시보건소 보건위생화 진료민원팀(☎063-539-6083)

11. 치매안심센터 분소 이용 안내

[김태진 ☎539-7045]

- 운영시간 : 평일 09:00 ~18:00(점심시간 12:00~13:00)
- 장 소 : 신태인보건지소 內 (정읍시 신태인중양로 40)
- 지원내용
 - 치매조기검진, 치매상담 및 등록, 치매 치료관리비 지원
 - 재가 치매환자 조호물품(기저귀, 물티슈, 미끄럼방지매트 등) 지원
 - 실종예방사업(스마트태그, 실종예방목걸이, 배회인식표 보급 등)
 - 치매 예방교실 운영 등
- 문의처 : 정읍시치매안심센터(금봉1길 215, ☎063-539-6135)
치매안심센터 분소(신태인중양로 40, ☎063-539-6578)

12. 청년내일저축계좌 신규모집 안내

[박진경 ☎539-7043]

- 모집기간 : 5. 4.(월) ~ 5. 20.(수)
- 지원대상 및 내용

구 분	차상위 이하*	비고
가구소득	기준 중위소득 50% 이하	
연 령	만 15세 이상 ~ 만 39세 이하	
근로기준	월 10만원 이상 근로·사업소득 발생	
지 원 액	매월 30만원 (3년만기)	

※ 대학교 근로 장학생의 근로장학금, 무급근로, 실업급여, 육아휴직수당 등의 사례는 가입 불가

※ 본인적립액 - 10만원 ~ 50만원까지 만원 단위 자유적립식 저축 가능

- 제출서류 : 신분증, 가족관계증명서, 재직증명서, 소득신고서, 급여명세서 등 소득 확인 서류
- 신청방법 : 복지팀 방문 신청 및 복지포(www.bokjiro.go.kr) 홈페이지 신청

13. 2026년 정보통신보조기기 보급사업 신청 안내

[박현하 ☎539-7044]

- 신청기간 : 2026. 5. 7.(목) ~ 6. 23.(화)
- 보급대상
 - ‘장애인복지법’ 제32조의 규정에 의하여 등록된 장애인
 - ‘국가유공자 등 예우 및 지원에 관한 법률’ 제6조의 규정에 따라 등록된 사람 중 상이등급 판정을 받은 사람
- 지원내용 : 장애인 정보통신보조기기 128종 제품
- 지원금액 : 보조기기 제품가격의 80% 지원 (20%는 개인부담)
- 선정기준 : 수혜이력, 자가진단결과, 활용계획서, 심층상담(해당자) 등을 종합적으로 고려
- 신청방법
 - 온라인 신청 : 정보통신보조기기 홈페이지(http:www.at4u.or.kr)에 신청
 - 방문/우편 신청 : 전북특별자치도 행정정보과 정보화정책팀
(우 54968, 전주시 완산구 효자로 225, 전북특별자치도 행정정보과 정보화정책팀)
- 문의사항 : ☎ 063-280-2598, 1588-2670

14. 5월은 개인지방소득세 신고·납부의 달

[김태진 ☎539-7045]

- 신고기간 : 2026. 5. 1. ~ 6.1.
- 납부기한 : 2026. 6. 1.까지
- 신고납부 방법
 - 전자신고
 - PC : 홈텍스 (종합소득세) → 위택스 연계신고 (지방소득세)
 - 모바일 : 손텍스 (종합소득세) → 위택스 연계신고 (지방소득세)
 - 방문신고
 - 대상자 : 모두채움 대상자 (모두채움 안내문, 신분증 지참)
 - 장 소 : 정읍시 개인지방소득세 신고창구 (민원지적과 내), 정읍세무서
- 상담문의 : 콜센터 (1661-6669), 정읍시청 세정과 (539-5288, 5270)

15. 마을세무사 제도 홍보 안내

[김태진 ☎539-7045]

- 목 적 : 영세사업자, 농촌 주민 등 세무사 이용이 어려운 취약계층에게 재능기부 형식으로 세무상담 서비스를 제공
- 상담내용 : 국세와 지방세 세무상담, 지방세 불복청구(3백만원미만) 관련 상담
- 상담방법 : 전화, 방문
- 세무사 명단

세무사	전화번호	주소
공병일	063-535-0002	정읍시 남북로 14, 201호
김병수	063-531-8071	정읍시 정인1길 19-1
변솔매	063-533-4200	정읍시 초산로 97

16. 아동학대 예방 보호 및 협조 안내

[김태진 ☎539-7045]

- 목 적
 - 아동학대 예방 및 올바른 양육관 확립을 위해 붙임 자료를 활용하여 주민 인식 개선을 위해 적극적으로 홍보 바람
 - 아동학대 예방 강화 협조 및 피해 아동에 대한 신속하고 적극적인 보호를 위해 아동학대 의심 가정 등은 아래 연락처로 연락 바람
- 아동학대 신고전화 : ☎536-1391

17. 저소득 아동청소년 눈 의료비 지원사업 안내 [김태진 ☎539-7045]

- 접수기간 : 예산 소진시까지
- 접수대상 : 기초생활수급자 또는 차상위계층(중위소득 120%이하)
 - ※ 행려환자, 타법적용자(국가유공자, 이재민 등) 의료급여 1종은 지원 불가
- 지원질환 : 백내장, 망막질환, 녹내장, 사시 등의 안과적수술
- 구비서류
 - ① 눈 의료비 지원 신청서
 - ② 개인정보 수집 및 이용제공동의서
 - ③ ▶ 수급자: 수급자증명서 • 한부모가족증명서 등
 - ▶ 중위소득 120% 이하: 건강보험 자격확인서, 건강보험료 납부확인서(최근3개월)
 - ④ 수술할 병원의 안과 진단서 또는 진료소견서 (어느쪽 눈, 수술명 기재)
 - ⑤ 눈 의료비 지원 대상자 프로필 및 사연
 - ⑥ 주민등록등본
 - ⑦ 자유로운 양식의 그림편지 원본
 - (재단 주소: 서울 송파구 송파대로 43길4, 삼성타운 3층으로 원본 송부)
 - ⑧ 수술 전·후 얼굴 사진 (재단 폰 010-6564-4726 으로 문자 송부)
 - ※ 접수된 서류는 반환되지 않음
 - ※ 모든 서류는 최근 1개월 이내 발급된 서류이어야 함
- 접수방법 : 이메일(kfpb1004@hanmail.net) 또는 팩스(070-7966-6326) 접수

18. 복지위기 알림 앱 가입 안내

[고대은 ☎539-7042]

- 사업내용 : 긴급복지 등 복지서비스 연계지원
- 가입방법 : QR코드 스캔 후 앱설치 <붙임>
- 협조사항 : 마을별 3명 부녀회장, 개발위원장 등 가입·설치

지역개발팀

19. 고유가 피해지원금 신청 안내

[이찬미 ☎539-7055]

○ 지원대상 및 지급규모

기초수급자	차상위·한부모	소득하위 70%
60만원	50만원	20만원

○ 신청기간 : 2026. 5. 18.(월) ~ 7. 3.(금) / 소득하위 70%

※ 1차 기간에 신청·지급 받지 못한 기초·차상위·한부모 가구는 2차 기간에 신청 가능

○ 지급수단 : 정읍사랑상품권(모바일), 신용체크카드, 선불카드 중 선택

○ 사용기한 : 2026. 8. 31.(월)

○ 사 용 처

- 정읍사랑상품권 : 정읍사랑상품권 가맹점

- 신용·체크카드·선불카드 : 매출액 30억원 이하 소상공인 매장

○ 신청방법

┌ 온라인 신청 : 카드사 홈페이지, 지역사랑상품권 앱 등

└ 오프라인 신청 : 카드와 연계된 은행 영업점, 읍면동 주민센터

○ 문 의 처 : 읍면동 주민센터, 콜센터(☎ 063-539-8101~2)

정읍시청 일자리경제과 지역경제팀(☎ 063-539-5614)

20. 2027년도 도시가스 공급배관 설치사업을 위한 수요조사 안내

[이찬미 ☎539-7055]

○ 조사기간 : 2026. 5. 11.(월)까지

○ 조사대상 : 읍·동 지역 중 도시가스 미공급 구역(주택 및 상가)

○ 대상지역 : 정읍시 신태인읍 및 시내 동 지역

○ 조사내용 : 공급 희망 구역(마을·통) 및 예상 수요 세대수

○ 주의사항

- 사업 대상지 선정 시, 가구 밀집도가 높은 지역을 우선 선정

- 수요조사는 설계를 위한 기초 자료이며, 향후 현장 여건(원거리, 사유지 통과 불가, 지장물 저축 등)에 따라 배관 설치가 불가할 수 있음

※ 사업 타당성 검토를 위한 규모 파악이며, 개별 가구를 대상으로 하는 상세 조사 아님

21. 2026 고용노동부 국민취업지원제도 안내 [이찬미 ☎539-7055]

- 신청기간 : 연중
- 신청장소 : 정읍시 고용복지플러스센터(정읍시 수성택지 3길 28, 1층)
- 사업내용 : 취업지원 서비스, 수당 지급 등(유형별 상이)
- 사업대상 : 가구원 수, 재산에 따른 소득분위별 상이
- 문의사항 : 정읍시 고용복지플러스센터(☎ 063-530-7502)

22. 공공배달앱(위메프오) 5월 이벤트 안내 [이찬미 ☎539-7055]

- 운영기간 : 2026. 5. 1.(금) ~ 5. 31.(일)
- 운영내용
 - 결제 금액에 대한페이백 포인트 추가 적립
 - 결제금액의 1% 배달앱 페이백 포인트 추가적립
 - 정읍사랑상품권으로 결제 시 결제금액의 5% 배달앱 페이백 포인트 추가적립
 - 매일 1인 1회 할인쿠폰 지급(일반가맹점 최대 2,000원 / 전통시장 최대 4,000원)
- 문의처 : 정읍시청 일자리경제과 지역경제팀(☎ 063-539-5614)
- ※ 예산 소진 시 조기 종료될 수 있음

23. 정읍 산업단지 복합문화센터 5월 대체공휴일에 따른 휴관 안내
[이찬미 ☎539-7055]

시 설 명	주 소	휴관일
첨단산업단지 복합문화센터	전북특별자치도 정읍시 첨단과학로 201	5. 25.(월) 대체공휴일
제3일반산업단지 복합문화센터	전북특별자치도 정읍시 북면 3산단4길 67	

- 문의처 : 정읍시청 미래산업과 바이오산업팀(☎ 063-539-5642)

24. 재활용품 수거 교환물품 지원사업 안내

[이정민 ☎539-7053]

- 사업기간 : 2026. 3. ~ 12월
- 사업규모 : 5개 품목(종이팩, 폐전지, 아이스팩, 상패*, 투명페트병) 교환
 - * (친환경상태) 폐지, 폐금속, 폐플라스틱, 폐목재 등 재활용가능자원을 이용하여 만든 상패, 플라스틱(단일재질), 목재, 금속, 종이 등 재활용이 가능한 재질로 만든 상패
- 사업내용 : 시민들이 수집한 종이팩 등을 화장지, 종량제봉투로 교환
 - 읍·면·동 주민센터를 통해 교환
 - ※ 아이스팩, 상패, 투명페트병 봉투 교환 사업은 최근 국제 정세(석유 수급 문제)로 인해 잠정 중단

《 교환기준 》

구분	용량	수집량	교환물품 및 수량	비고
종이팩 (우유·주스·생수 등)	200ml	20매	화장지 1개	
	500ml	10매	화장지 1개	
	1,000ml	5매	화장지 1개	
폐전지	AA, AAA 등	7개	화장지 1개	
아이스팩	아이스팩	10개	화장지 1개	봉투교환 중단
투명페트병		20개	화장지 1개	봉투교환 중단

25. 폐가전제품 배출 방법 안내

[이정민 ☎539-7053]

- 대형 전자제품 배출
 - 종류: 세탁기, 냉장고, 에어컨, TV, 전기오븐, 자동판매기, 러닝머신 등
 - 신제품을 구매할 때 설치 기사에게 무료로 수거요청
 - 무상방문수거 서비스 신청(12kg 이상의 전자제품)
 - 인터넷: 15990903.or.kr
 - 콜센터: 1599-0903
- 중소형 전자제품 배출시
 - 코드사용 전자제품
 - 일반 폐가전(선풍기, 전자레인지, 헤어드라이기 등): 폐가전 수거함 배출
 - 충전식 전자제품
 - 배터리 분리 가능(리모컨, 무선 청소기, 진동 공구 등): 본체와 배터리를 분리해서 배터리는 소형 폐가전으로, 본체는 폐가전 수거함 배출
 - 배터리 분리 불가(손선풍기, 보조배터리, 무선 이어폰 등): 소형 폐가전 배출
 - 5개 이상일 경우에는 ☎1599-0903
- 기타 배출 방법 : 방문수거 및 수거함 사용이 어려운 경우, 지자체 폐기물 스티커 부착 후 배출

26. 생활폐기물 배출방법 안내

[이정민 ☎539-7053]

○ 배출방법

- 일반쓰레기: 종량제봉투에 담아 묶은 후 배출
- 음식물쓰레기: RFID장비 전용수거용기에 배출
- 재활용 가능 폐기물 : 투명 또는 반투명 비닐봉투에 품목별로 담아 배출
 - ※ 일반마대나 고추마대 사용 자제 / 병류는 마대 사용 가능
 - ※ 유리 등 날카로운 물체는 신문지 등에 싸서 위험 표시 후 배출, 부탄가스 용기는 구멍을 뚫어 배출

○ 규격마대 사용 시 주의할 사항

- 소각 대상 폐기물과 매립 대상 폐기물을 구분하여 각각 담기
- 성인 남자가 들 수 있는 만큼 담기

* 리모델링 등 공사로 인해 발생하는 폐기물이나 사업활동 중 발생하는 생활폐기물의 성상과 다른 폐기물은 배출 자제

○ 대형폐기물 배출 : 읍면동 주민센터에서 스티커 발급(수수료 납부) 받아 배출

27. 생태계 교란 외래어종 수매 사업

[이정민 ☎539-7053]

- 수매기간 : `26. 5. 4.(월) ~ 예산 소진시 까지 / 매주 금요일 15:00 ~ 17:00 진행
- 참여대상 : 정읍시민 (정읍시에 주소를 둔 실 거주자)
- 수매대상 : 관내에서 포획한 생태계 교란 외래어종 (배스, 블루길)
- 수매단가 : 5,000원/kg ※ 수매 목표량 1,000kg
- 수매장소 : 광역매립장 (정읍시 영파길 169)
- 수매방법 : 포획량 검수 후 보상금 지급, 최종 중량의 소수점 이하는 절사
- 기 타 : 포획장소에서 사진 촬영, 수매 진행시 신분증, 통장사본 지참

28. 정읍시 자전거대여소 개관일 및 휴관일 알림

[이정민 ☎539-7053]

- 시 설 명 : 정읍시 자전거대여소(전북특별자치도 정읍시 쌍암동 1108)
- 근로자의날 · 어린이날 · 부처님오신날 운영 일정

시설명	운영일				비고
	5.1.(금)	5.5.(화)	5.24.(일)	5.25.(월)	
정읍시 자전거대여소	휴관 (근로자의 날)	개관 (어린이날)	개관 (부처님 오신날)	휴관 (대체공휴일)	

- 문의처 : 환경정책과 / 자전거대여소 (☎063-539-5702 / 063-537-8682)

29. 자동차 불법구조변경 위반행위 단속 및 지도·점검

[이준관 ☎539-7054]

- 내 용: 자동차 불법구조변경 및 등록번호판 위반행위 상시단속 및 지도점검
- 단속내용
 - 불법구조변경 위반: 구조변경 승인 없이 축 추가, 물품적재장치 불법개조
 - 안전기준 위반: 후부안전판 미설치, 제동등, 후미등 등화장치 안전기준 위반
 - 자동차등록번호판 위반: 번호판 훼손 및 봉인탈락, 무등록 상태로 운행

산 업 팀

30. 소각산불 없는 녹색마을 만들기 참여 협조 [임채영 ☎539-7071]

- 참여기간 : 2026. 2. 1 ~ 5. 15 / 봄철 산불조심기간
- 협조사항 : 소각산불 예방 홍보 마을방송(주1회 이상)

<p>< 소각산불 예방협조 ></p> <p>① 논, 밭두렁 소각 안하기</p> <p>② 농업부산물, 기타 생활쓰레기 등 소각 안하기</p> <p>※ 산림이나 산림으로부터 100m이내 불법소각 적발시 30만원 부과(산림보호법 제57조제3항)</p>

- 붙임 : 소각산불 없는 녹색마을 만들기 방송안

31. 깨끗한 축산농장 신청 안내 [노희주 ☎ 539-7073]

- 신청기간 : 연중(상시)
- 신청대상 : 배출시설 설치 신고·허가를 받고 축산업 허가를 받은 농가
 - 대상축종 : 한우, 젓소, 돼지, 닭, 오리, 말, 염소
- 신청방법 : 축산악취관리시스템(www.lemi.or.kr)에 직접 신청 또는 읍사무소 방문 신청

32. 동물등록 자진신고 및 집중 단속기간 홍보 [노희주 ☎ 539-7073]

- 자진신고 및 집중 단속기간

구 분	자진신고(1차)	집중 단속(1차)	자진신고(2차)	집중 단속(2차)
기 간	5.1.~ 6.30.	7.1. ~ 7.31.	9.1. ~ 10.31.	11.1. ~ 11.30.

- 등록대상 : 반려목적으로 사육중인 생후 2개월 이상의 개 또는 고양이
 - ※ 개는 의무적으로 등록해야하는 대상이며 고양이는 등록 선택 가능
- 내 용 : 동물등록 자진신고 및 집중 단속기간 내 신고 시 과태료 면제
- 등록방법 : 관내 협약병원 4개소(마이펫, 다나, 대한, 제이에스 동물병원) 방문하여 내장형 칩 시술(무료)
- 변경신고 대상

변경기한	동물등록 변경신고 대상
10일 이내	· 등록된 동물을 유실하는 경우
30일 이내	· 소유자 변경, 소유자의 주민등록번호, 성명, 주소, 전화번호 변경 · 등록된 동물이 사망했거나 유실동물을 찾은 경우 변경 신고 · 외장형 목걸이 분실 등 재발급 필요 또는 등록대상 동물 미사육 사유 발생

- 변경신고 방법 : 국가동물보호정보시스템, 정부24를 통한 변경신고 또는 관내 협약병원 4개소(마이펫, 다나, 대한, 제이에스 동물병원) 방문 신고
- 붙임 : 동물등록 자진신고 및 단속기간 홍보 포스터

33. 「축산환경 소독의 날」 홍보

[노희주 ☎ 539-7073]

- 운영일자 : 매주 수요일 축산농가에서는 「축산환경 소독의 날」 자체 운영
- 내 용 : 축산시설 및 관련 장비 소독 및 청소, 구서 및 구충 작업 철저
- ※ 소독제 살포 시 환기 등을 통해 질식 재해가 발생하지 않도록 유의

34. 농민 공익수당 신청 안내

[노희주 ☎ 539-7073]

- 신청기한 : (기존) 5. 15.(금) → (연장) 5. 30.(금)
- 신청대상 : 아래의 요건을 자격 유지기간* 동안 모두 충족한 농가 및 양봉농가
- * 자격 유지기간 : 2024. 12. 31. ~ 농민 공익수당 지급기준일(2026. 5. 31)까지
 - 전라북도내 주민등록 주소 유지 및 실제 거주
 - 농업경영체 등록 유지 및 실제 경작
- 지원단가 : 1인 경영체 연 60만원, 2인 이상 경영체 구성원별 1인당 연 30만원 / 연 1회
- 지원방법 : 지역화폐(정읍사랑상품권 모바일 또는 카드)
- 제외대상
 - 2024년도 농업외 종합소득 3천7백만원 이상인 자
 - 2025년도 보조금 부정수급 처분을 받거나 지급 제한 중인 자
 - 2025년도 농지·산지·양봉업 관련 불법행위 벌금 이상의 형을 받거나, 과태료 처분을 받은 자 또는 농지처분 명령을 받은 자
 - 2025년도 농업부산물 또는 폐농자재 불법소각 행정처분 받은 자
 - 지급대상자와 실거주를 같이하면서 주민등록 세대를 분리한 자
 - 이행점검 요건을 준수하지 않은 자
- ※ 중복신청 불가능한 경우
 - 지급대상자와 실제 거주를 같이 하면서 주민등록 세대를 분리한 경우 농업(입업)경영체를 별도로 등록하여도 1명에게만 지급
- 제출서류 : 지급신청서, 농업환경실천 협약서, 관(내)외 경작사실확인서, 복지급여수급자 지급동의서, 정읍사랑상품권 지급확인서 (양봉농가) 양봉농가등록증, (사업장과 주소가 다른 경우) 관내(외) 사육사실확인서

35. 2026년 하반기 외국인 계절근로자 유치 수요조사

[신청용 ☎ 539-7072]

- 신청기한 : 2026.5.15.(금)까지
- 조사대상 : 정읍시 관내 거주 농업인·농업법인
 - ※농업법인(영농조합법인, 농업회사법인)은 작물재배업을 주로하는 법인으로 한정 (선별·유통·가공이 주업인 사업장은 신청 불가)
- 신청장소 : 주소지 읍면동사무소
- 조사내용 : 농작업에 외국인 계절근로자 도입을 희망하는 경영체조사
- 유치시기 : 2026. 7 ~ 12월
- 유치방법
 - 외국 지차체와 MOU체결을 통한 도입
 - 결혼이민자의 본국 거주 가족·친척 초청을 통한 도입
- 고용희망기간 : 최대 8개월(E-8비자)
- 제출서류
 - ①수요조사서(고용농가), ②숙소점검확인서(건축물대장 첨부), ③농업경영체 등록확인서, ④고용주 신분증 사본, ⑤고용주 준수사항 확인서, ⑥가족관계증명서(8세미만자녀, 65세이상 세대원 해당자), ⑦법인등기부등본(농업법인)
- 배정인원 : 1농가당 연간 최대 12명
 - ※ 상반기 배정 농가가 추가배정을 원하는 경우 기 배정인원 제외 후 인원 배정
 - 배정기준 : 기본 최대 9명(재배면적당 허용인원 확인)
 - 8세미만(임신 포함)자녀를 가진 고용주는 1명 추가 배정
 - 65세 이상 가구원(인원수 무관)이 있는 고용주는 1명 추가 배정
 - 2025년 농업분야 외국인력 도입 절차 교육에 참석한 고용주는 1명 추가 배정
 - ※ 신청 인원에 따라 배정 인원은 조정될 수 있음
 - 단, 고용주는 농업경영체등록, 적정 숙소 구비 등 참여 요건 필수
- 신청요건
 - 근로계약을 체결한 농가의 작업장(농업경영체 등록 농지)에서만 작업이 가능한 농가
 - 근로시간(1일 8시간) 준수 가능한 농가
 - 26년 최저시급(10,320원) 이상의 임금 지급 가능한 농가
 - 적정 주거환경을 갖춘 숙소 제공이 가능한 농가
 - ※ 부적합 숙소 : 비닐하우스, 컨테이너, 창고 개조 숙소 등
 - ※ 계절근로자가 초청자(결혼이민자)의 집에서 출퇴근 시 숙소 요건 미적용(면제)

36. 2026년 농업 외국인근로자 공동숙소 시설 지원사업 추가 수요조사

[신지웅 ☎ 539-7072]

- 신청기간 : 2026. 5. 20.(금)한
- 사업대상 : 외국인 계절근로자 운영 농가 및 단체, 법인
 - 관내 거주하는 농가로, 3농가 이상이 공동으로 빈집 등을 확보하여 7명 이상의 농업근로자에게 숙소를 제공하고자 하는 농가주
 - 농업관련 유희시설 소유 단체 및 법인(농협, 영농법인, 협동조합 등)
- 사업내용 : 외국인 계절근로자 주거환경 개선을 위한 건축물 리모델링 지원
- 지원단가 : 개소당 35백만원 (도비 20%, 시비 30%, 자담 50%)
- 제출서류 : 사업신청서, 운영계획서, 주민동의서, 소유권증명서(건축물대장, 등기부등본 등), 수리(리모델링)견적서, 임대차계약서(선정시) 등

37. 2026년 여성농업인 특수건강검진사업 신청 안내(4차) [신지웅 ☎ 539-7072]

- 신청기간 : 2026. 5. 27.(수)한
- 사업대상 : 관내 거주하는 짝수년도 출생한 51~80세 여성농업인
 - 46.1.1~75.12.31. 기간 짝수년도 출생한 농업경영체 등록 여성농업인
- 신청방법 : 읍사무소 방문 후 신청서 및 농업경영체 등록확인서 제출
- 지원내용 : 여성농업인 특수건강검진 비용 지원
- 지원기준 : 1인당 220천원(보조 198, 자담 22)

38. 전락작물직불금 신청 안내

[박영배 ☎ 539-7074]

- 신청기간
 - 동 계 : 2026. 2. 23. ~ 4. 24.
 - 하 계 : 2026. 2. 23. ~ 5. 29.
- 신청대상 : 논(밭)에 전락작물을 실경작하는 농업인 및 농업법인
- 신청방법 : 농지면적이 가장 넓은 읍·면·동사무소 방문 신청
- 대상품목
 - 동계작물 : 밀, 보리(겉보리, 쌀보리, 맥주보리 등), 호밀, 귀리, 조사료
 - 하계작물 : 가루쌀, 두류, 옥수수, 조사료, 깨(참깨, 들깨), 수급조절용벼, 알팔과, 수수, 울무
- 지원단가
 - 동계작물 : 밀 100원/㎡, 기타작물 50원/㎡
 - 하계작물 : 가루쌀·두류 200원/㎡, 조사료 550원/㎡, 옥수수·깨 150원/㎡, 수급조절용벼 500원/㎡, 알팔과·울무 250원/㎡, 수수 240원/㎡
 - (동계) 밀·조사료 + (하계) 두류·가루쌀·조사료(알팔과 포함) 이모작 시 100원/㎡ 추가 지급

39. 기본형 공익직불금 신청 안내

[박영배 ☎ 539-7074]

- 신청기간 : 2026. 3. 1. ~ 5. 31.
- 신청대상 : 실경작하는 농업인 및 농업법인
- 신청방법
 - 비대면 모바일 및 ARS
 (2025년 기본형 공익직불금 등록정보와 2026년 농업경영체 등록정보의 변경사항이 없는 농업인)
 - 모바일 : 대상자에게 문자 발송(농림식품부) → 모바일신청 url 선택
 - ARS : 국번없이 1334 전화 신청
 - 비대면 온라인 : 농업e지에 접속하여 ① 이름·주민번호·핸드폰인증 → ② 개인정보 제공 동의 → ③ 지급대상 농업인 및 농지정보, 금액 확인 → ④ 신청 확인
 ※ 신규신청자, 관외경작자, 노인장기요양등급판정자는 비대면 신청 불가
 - 대면신청 : 농지면적이 가장 넓은 읍·면·동사무소 방문 신청
- 제출서류 : 신청서, 경작사실확인서(신규신청자, 관외경작자, 노인장기요양 등급 판정자), 활동가능 진단서(노인장기요양등급 판정자)
 ※ 신청전 농지대장 및 농업경영체등록정보 현행화 필수
- 지급단가
 - 소농직불금 : 농가당 130만원
 - 면적직불금 (단위 : 만원/ha)

유형	구간 (면적)	1구간 (2ha 이하)	2구간 (2ha 초과 ~ 6ha 이하)	3구간 (6ha 초과)
	농업진흥지역 논·밭		215	207
농업진흥지역 밖의 논		187	179	170
농업진흥지역 밖의 밭		150	143	136

40. 농작물재해보험 및 농업수입안정보험 가입기간 및 사업지역 안내

[박영배 ☎ 539-7074]

○ 농작물재해보험

품목	가입기간	사업지역
고랭지배추, 고랭지무	5. 4. ~ 7. 24.	전북
인삼	5. 4. ~ 10. 30.	전국
고구마	4. 20. ~ 6. 5.	
옥수수	4. 20. ~ 6. 12.	
벼	4. 20. ~ 6. 19. ※ 가루쌀 : 4. 20. ~ 7. 10.	
감귤	4. 27. ~ 5. 29.	
대과	4. 27. ~ 6. 19.	

○ 농업수입안정보험보험

품목	가입기간	사업지역
고구마	4. 20. ~ 6. 5.	전국
옥수수	4. 20. ~ 6. 12.	

41. 귀농인 영농정착 지원사업 추가 신청 안내(3차)

[박영배 ☎ 539-7074]

- 신청기한 : 2026. 5. 15.(금)까지
- 신청방법 : 읍·면·동사무소 방문 신청
- 사업규모 : 15세대 / ※ 잔여 사업비 : 69,696천원
 - 65세이하 세대 : 20,000,000원×50%(보조비율) = 10,000천원
 - 2030 청년세대 : 20,000,000원×75%(보조비율) = 15,000천원
 - 2030 결혼세대 : 20,000,000원×100%(보조비율) = 20,000천원
- 사업내용 : 영농정착을 위한 비닐하우스, 저온저장고, 농기계 등 구입 지원
 - ※ 시비 사업으로 정읍시에 주소지를 둔 업체와 계약하는 것을 원칙으로 함
 - ※ 부가세 환급금을 제외한 금액만 신청 가능
- 지원대상
 - 정읍시 외 지역에서 연속으로 1년 이상 거주하고 귀농귀촌을 목적으로 정읍 농촌지역으로 전입한 만 65세 이하 세대주
 - ※ 2030 청년(결혼)세대의 경우 1986.1.1. ~ 2006.12.31.에 출생한 자로 결혼 세대는 가족(부부 이상)이 함께 전입한 자(부부중 1인만 지원)
 - 귀농귀촌 또는 일반 농업 교육 40시간(사이버 교육 최대 40시간 인정) 이상 이수한 자

42. 농기계 등화장치 부착 지원사업 추가 신청 안내 [이한솔 ☎ 539-7075]

- 신청기간 : 2026. 5. 15.(금)까지
- 지원대상 : 경운기 또는 트랙터를 보유하고 있는 농업인
- 지원내용 : 경운기, 트랙터 도로 주행 농기계 등화장치 부착지원(보조 100%)
- 지원품목 : 저속차량 표시등, 방향지시등, 야간반사판(저속차량 표지판, 야간안전 표지판)
 - 농업인이 보유한 농업기계당 등화장치 1개 부착을 원칙으로 함
(단, 경운기는 방향지시등을 추가로 설치 할 수 있음)
 - 동일 기종 2대 이상 보유시 각각 지원 가능
- 지원제외 : 신제품 교체, 파손·망실 등으로 인한 단순 교체는 부착지원에서 제외 (신규부착으로 지원 한정)

43. 농업용 면세유 유가연동보조금 지원사업 홍보 [이한솔 ☎ 539-7075]

- 신청기한 : 2026. 10. 30.(금)한
- 지원대상 : 트랙터·경운기·콤바인 경유, 시설원예작물 난방기용 유류 사용 농업 경영체
- 지원내용 : 트랙터·경운기·콤바인용 면세 경유 및 시설농가 난방용 면세유 가격인상분의 70%를 지급단가 한도 내 지원
 - ※ 월별 지급단가는 매월 지역농협에서 확인 가능
- 신청방법 : 지역농협 방문신청

44. 과수 저온 피해 우려에 따른 피해조사 안내 [이한솔 ☎539-7075]

- 신청기한 : 2026. 5. 15.(금)한
- 신청품목 : 배, 블루베리
- 조사내역 : 피해번지, 재배면적, 피해율, 피해면적 등
 - ※ 재난지원금 지급과는 무관한 행정조사임

45. 임산부 친환경농산물 꾸러미 지원사업 신청안내 (2차)

[이한솔 ☎539-7075]

- 신청기한 : 2026. 5. 29.(금)한
- 지원대상 : 신청일 기준 임산부, '25년 1. 1. 이후 출산한 산모
- 신청방법 : 온라인 직접신청(<http://eco.jbfoo.kr>), 방문신청(주소지 읍·면·동)
- 지원내용 : 친환경 농·축·수산물, 친환경 가공식품을 꾸러미로 공급
- 지원한도 : 임산부 1인당 친환경농산물 480천원(보조80%, 자담 20%)
* 상·하반기 240천원씩 분할 지급

46. 2026년 논콩 재배 관련 유의사항 안내

[이한솔 ☎539-7075]

- 콩 수급안정과 비축 재고 적정수준을 위해 '26년 정부 콩 비축규모를 전년대비 대폭 감축계획
 - 소득이 낮을 것으로 예상되는 상습침수구역, 생산단수가 낮은 지역 작목 전환 필요
 - 공공비축미 우선배정 계획(논콩 수급조절용 벼 전환시 최대 186포대/ha, 일반벼 전환시 125포대/ha)
 - 논타작물 생산장려금 지급(하계조사료, 녹비작물 등 1,000천원 ~ 2,000천원/ha)

47. 벼 육묘생산(상토,육묘)지원사업 추가 신청 안내(3차) [이한솔 ☎539-7075]

- 신청기간 : 2026. 5. 14.(목)까지
- 신청대상 : 논콩 정책 변화로 인해 벼로 작목 전환하여 상토 및 육묘 필요 농가
(기 신청자 신청 가능)
- 사업내용 : 벼 육묘용 상토 또는 육묘 구입 비용 지원
- 제외대상 : 0.1ha미만 벼 재배농가, 주말농장용 취득농지, 밭벼·직파재배면적, 공동육묘장(개인)모판구입 사용 농가 등
- 기준가격

제 품 명	구분	규격	기준가격(원)	보조금(원)	자부담(원)	비 고
상토	경량상토	40 L/포	6,300	5,040	1,260	
	중량상토	20 L/포	3,680	2,940	740	
육묘(모판)		1상자/판	3,500	470	3,030	

- 지원한도 : ha당 28포/경량(40L), 45포/중량(20L), 300상자/육묘

방법 6] 온탕소독 + 약제소독

온탕소독 : 60℃에서 10분간 실시

약제소독 : 종자 10kg당 물 20리터에 30℃ 48시간 기준

※ 약량과 물과의 비율, 온도등이 맞지 않으면 약해우려 및 약효가 떨어짐

※ 살충제는(스미치온, 메프치온), (리바이짓드), (만루포, 마진)중 한가지 선택

- 종자과중기준 (상자당) : 어린묘 - 200 ~ 220g 중묘 - 120 ~ 140g
- 법씨 과중후 30~32℃의 어두운곳에서 상자쌓기후 2~3일간 싹키우기 실시 (이때 하우스에서 고온장해 받지 않도록 특히 주의)
- 벼 못자리 병해 : 잘록병, 뜸모
 - 상자육묘는 병이 발생하기 좋은 환경이며, 병원균이 침입하면 병의 진전이 빠르고 큰 피해를 주므로 사전에 예방
 - 밤낮의 온도차가 심하지 않도록 관리, 병 발생시 초기에 적용농약으로 방제
 - 모잘록병 : 다찌가렌, 리도밀, 가지란, 다찌에이스 등
 - 뜸 묘 : 후치왕, 농자왕, 다찌에이스, 한칼 등
 - 모썩음병 : 올타, 가드너, 리도밀, 다찌에이스 등
- 본답 비료 주기
 - 밑거름 10 ~ 20%정도 줄여도 수량에 거의 무관하므로 적량만 시비 특히 도복에 약한 신동진벼 재배시 표준시비량만 시용 바람
- 본답초기 육묘상 처리제 처리요령
 - 이양당일 상자당 기준량이 들어갈수 있도록 살포(봉지당 20상자 기준)
- 저항성잡초 발생전 이양전 제초제 처리약제 : 필수
 - 화본과, 광엽잡초(피, 물달개비, 올미등) : 마세트300, 논마트, 톱스타, 론스타, 미리매, 썬레매, 오복 등
 - 사초과잡초(올챙이고랭이, 매자기, 쇠털골등) : 나지마
- ※ 이양전 제초제처리는 생육 중기제초제보다 효과 좋고 가격이 저렴
- 본답 제초제로 “벤조비 싸이크론”이나 “메쏘트리온” 성분이 함유된 제초제는 찰벼, 통일형벼, 흑미등 특수미에는 사용금지(약해 발생 우려)

2. 발작물 관리

- 콩의 과중적기는 6월 중순경이므로 기간 내 적기과중 추진
- 참깨는 반드시 종자소독 후 과중
 - 소독약(호마이, 금나락, 벤레이트티, 큰나락 등)은 종자 kg당 4~5g분의소독
 - 적기 : 1모작: 4월하순~5월하순 2모작 : 6월상순(과중한계기 : 6월 25일)
- 옥수수 웃거름 : 잎이 7~8개 나왔을 때 질소 7~8kg(10a당) 시용.
- 마늘, 양파는 4~5월은 구가 비대하는 시기로 토양수분이 제일 중요
 - 양파 추대 조기제거, 마늘의 쫄은 주아를 생산할 목적이 아니면 조기제거
 - 칼슘제나 양파 구 비대제 살포는 증수효과 없음,
- 고추 추비는 정식 후 20일경 포기사이에 10a당 요소 6kg 염화加里 3kg 시용

<붙임>

□ 전북특별자치도 농식품인력개발원 2026년도 6월중 교육

○ 교육과정

교육과정	교육기간	교육대상 (선발순위)	교육 인원(명)	담당자	신청기간
기후변화와 병해충 종합관리(2기)	6. 4. ~ 5. (2일 14시간)	1. 귀농인, 농업인	20명	전용균 290-6835	<p>· 거주지 농업인상담소 '26.5.15.(금) 까지</p>
오이 재배	6. 11. ~ 12. (2일 14시간)	1. 귀농인, 농업인	20명	전용균 290-6835	
스마트팜 입문(1기)	6. 16. ~ 17. (2일 14시간)	1. 귀농인, 농업인	20명	전용균 290-6835	
토양분석및미생물활 용(2기)	6. 23. (1일 7시간)	1. 귀농인, 농업인	20명	전용균 290-6835	
트랙터 운전(3기)	6. 4.(1일)	1. 트랙터 보유 농업인 2. 농업인	15	안재호 290-6833	
기계화영농사	6.8. ~ 6.19. (10일)	1.기계화영농 농업인 2.농업인	20	박수용 290-6414	
소형건설기계 면허(3기)	6.29. ~ 7.17. (15일)	1. 농지대장 및 경영체등록 농업인 2. 1종 보통면허 보유자 (2가지 모두 해당한자)	56	박수용 290-6414	
농촌돌봄농장 신청 준비	6.1.(월) ~ 6.2.(화) / 12시간	1. 농업인 2. 교육희망자	28	송주창 290-6417	

교육과정	교육기간	교육대상 (선발순위)	교육 인원(명)	담당자	신청기간
전원생활형 귀촌	6.9.(화) ~ 6.11.(목) / 21시간	1. 전원생활 희망 귀촌인 2. 교육희망자	20	강나겸 290-6419	<p>· 거주지 농업인상담소 '26.5.15.(금) 까지</p>
토종 종자 관리 기초(1기)	6.12.(금) / 6시간	1. 농업인 2. 교육희망자	28	송주창 290-6417	
스마트 스토어 마케팅 중급(1기)	6.18.(목) ~ 6.19.(금) / 12시간	1. 농업인 2. 교육희망자	28	송주창 290-6417	
체험형 메뉴개발 (우리밀 베이커리) 1기	6.24.(수) ~ 6.25.(목) / 12시간	1. 체험마을중사자 2. 예비창업자	20	김형희 290-6418	
탄소중립관련 농업인 지원제도(1기)	6.26.(금) / 6시간	1. 농업인 2. 교육희망자	28	송주창 290-6417	
누구나 쉽게 할수 있는 챗 GPT(2기)	6. 23. ~ 24. (2일 13시간)	1. 인터넷 활용 중급 이상 농업인	15명	조만기 290-6405	

※ 시군교육관련부서 통해서 교육신청 (읍·면·동→시·군→농식품인력개발원)

※ 시군교육관련부서 통해서 교육신청 (읍·면·동→시·군→농식품인력개발원)



나와 이웃에게 도움이 필요할 때 복지위기 알림 앱

복지 위기상황 도움요청을 쉽고 빠르게!



나에게
도움이 필요해요
+

이웃에게
도움이 필요해요
+

QR코드를 스캔하여 앱을 설치하세요
플레이스토어, 앱스토어에서 '복지위기알림'을
검색하여 다운로드 & 회원가입 필수

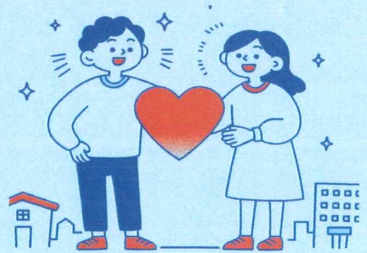

도움요청 누가 할 수 있나요?

- 대한민국 국민 누구나
- 지역사회보장협의체, 명예사회복지공무원
- 공무원, 이·통장, 사회복지시설 종사자 등 신고의무자

요청 방법은?

- 앱 설치 후 도움 필요 대상, 위기상황 선택 및 도움 요청 내용 입력 (비회원, 익명 도움요청 가능)

어떤 경우에 요청하나요?

- 나와 이웃이 생계곤란, 신체·정신건강, 고립 및 고독 등의 위기상황에 처했을때

무엇을 도와주나요?

- 해당 지자체 담당자와 상담을 통해 긴급 복지 등 공적 서비스 제공 (생계비, 의료비, 주거지원 등)
- 건강관리서비스, 돌봄 등 보건복지서비스 연계 지원

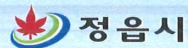
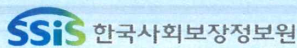
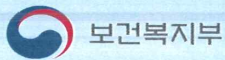

불임 : 소각산불 없는 녹색마을 만들기 방송안

신태인읍 산불방지 대책본부에서 ○ ○ 마을주민 여러분에게 산불예방에 대하여 말씀 드리겠습니다.

봄철 2월부터 5월까지의 산불이 발생하기 쉬운 계절이므로 주민여러분께서는 다음사항을 지켜 산불로부터 우리의 귀중한 산림자원을 보호하고 한순간의 부주의로 산불을 발생시켜 불이익을 당하는 일이 없도록 협조하여 주시기 바랍니다.

- 산 연접지에서는 논·밭두렁이나 농산폐기물 소각 시에는 사전에 허가를 받아 소각합니다.
- 산에 가실 때에는 성냥, 라이터, 버너 등을 가지고 가지 않습니다.
- 어린이가 불장난을 하지 못하도록 철저히 단속합니다.
- 정신 질환자는 보호자나 마을에서 공동으로 감시 보호합니다.
- 화기물을 휴대한 노약자가 묘지나 산 가까운 곳에서 소각하지 않도록 감시 보호합니다.
- 산림 내에서 불을 사용해서는 안 되며 불 피우는 것을 발견 시 읍사무소 산업팀(☎539-7071) 또는 시청 산림녹지과에 신고합니다.
- 산불을 발견하면 읍사무소나 시청 산림녹지과(☎539-5764)에 즉시 신고하고 전 주민이 산불진화에 참여합니다.

이상은 신태인읍 산불방지 대책본부에서 ○ ○ 주민 여러분에게 당부 드리는 사항입니다. 꼭 지켜주시기 바랍니다.
감사합니다.

2026년 동물등록 자진신고 및 집중단속 기간 운영



동물등록은 의무입니다

**(자진신고 기간에 등록하면
과태료*가 면제됩니다)**

* 동물보호법 제101조제3항제4조에 따라 등록대상동물(개)을 등록하지 않은 경우 100만원 이하 과태료

1차 자진신고 5.1.~6.30.
집중단속 7.1.~7.31.

2차 자진신고 9.1.~10.31.
집중단속 11.1.~11.30.

동물등록 대상

2개월령 이상인 개
(고양이는 내장형으로 선택적 등록 가능)

미등록자는 100만원 이하 과태료 부과

동물등록 이런 점이 좋습니다!

- 반려동물 실종 시 등록정보를 통해 신속한 주인 확인 가능
- 유기동물 발생 감소
- 일부 공공시설 이용 가능 (반려동물 놀이터, 공원 등 지자체별 상이)

동물등록 방법

내장형 방식 **안전합니다**

- 동물병원 방문
- 내장칩 시술(주사)
- 등록 완료

외장형 방식

- 사군구 및 동물등록 대행기관 (동물보호센터 및 동물병원 등) 방문
- 외장형 장치 구입
- 등록 완료

대행기관은 국가동물보호정보시스템 (www.animal.go.kr)에서 확인 가능

변경신고 대상

10일 이내

- 등록동물을 잃어버린 경우
- 소유자가 변경된 경우
- 소유자의 주민등록번호·성명·주소·전화번호가 변경된 경우
- 등록동물이 죽은 경우

30일 이내

- 잃어버린 동물을 다시 찾은 경우
- 외장형 목걸이 분실, 파손으로 인한 **제발급**이 필요한 경우
- 등록동물을 더 이상 국내에서 기르지 않게 된 경우

변경신고 방법

- 국가동물보호정보시스템에서 직접 변경 신고
- 사군구청에 방문하여 변경 신고
- 정부 24에서 직접 변경 신고(소유자 변경, 사망, 잃어버림, 다시 찾음, 중성화 신고만 가능)

자세한 문의사항은 지방정부 관련부서(국번없이)120, 동물보호복지 상담센터 1577-0954로 문의주세요.